

ΑΠΟΚΕΝΤΡΩΜΕΝΗ ΔΙΟΙΚΗΣΗ ΜΑΚΕΔΟΝΙΑΣ - ΘΡΑΚΗΣ

ΝΟΜΟΣ ΘΕΣΣΑΛΟΝΙΚΗΣ

ΔΗΜΟΣ ΚΟΡΔΕΛΙΟΥ – ΕΥΟΣΜΟΥ

ΕΡΓΟ:

«ΑΣΦΑΛΤΟΣΤΡΩΣΕΙΣ ΟΔΩΝ ΔΗΜΟΥ ΚΟΡΔΕΛΙΟΥ - ΕΥΟΣΜΟΥ»

ΕΙΔΙΚΗ ΣΥΓΓΡΑΦΗ ΥΠΟΧΡΕΩΣΕΩΝ

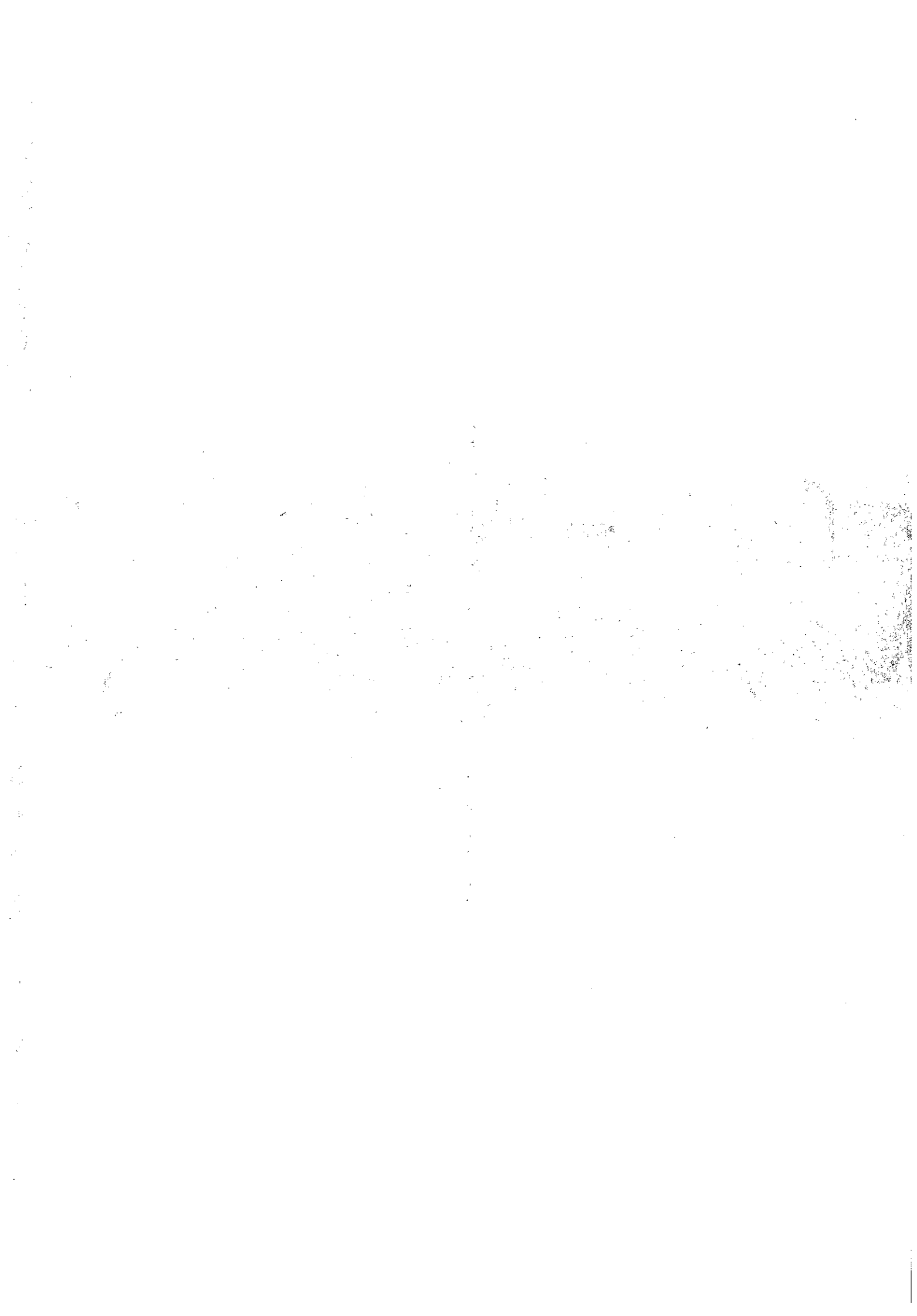

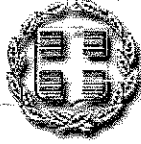

ΑΠΟΚΕΝΤΡΩΜΕΝΗ ΔΙΟΙΚΗΣΗ ΜΑΚΕΔΟΝΙΑΣ - ΘΡΑΚΗΣ

ΝΟΜΟΣ ΘΕΣΣΑΛΟΝΙΚΗΣ

ΔΗΜΟΣ ΚΟΡΔΕΛΙΟΥ – ΕΥΟΣΜΟΥ

Τίτλος Έργου: «ΑΣΦΑΛΤΟΣΤΡΩΣΕΙΣ ΟΔΩΝ ΔΗΜΟΥ ΚΟΡΔΕΛΙΟΥ - ΕΥΟΣΜΟΥ»

Άρθρο 1: Αντικείμενο της Ειδικής Συγγραφής Υποχρεώσεων

1.1 Στο παρόν τεύχος της Ειδικής Συγγραφής Υποχρεώσεων (Ε.Σ.Υ.) περιλαμβάνονται οι Γενικοί και οι Ειδικοί όροι και οι Συμπληρωματικές Τεχνικές Προδιαγραφές, με βάση τις οποίες και σε συνδυασμό με τις Ε.Τ.Ε.Π. (ΦΕΚ 2221/Β'30-07-2012) και τους όρους των υπόλοιπων συμβατικών τευχών πρόκειται να κατασκευαστεί από τον Ανάδοχο το Έργο που αναφέρεται παρακάτω στο άρθρο 2.

Άρθρο 2: Σύμβαση κατασκευής του έργου – Συμβατικό αντικείμενο

2.1 Γενικά

2.1.1 Με τον όρο "Σύμβαση" νοείται η σύμφωνα με τους όρους των Συμβατικών τευχών ανάθεσης στον Ανάδοχο της κατασκευής του έργου «Ασφαλτοστρώσεις οδών Δήμου Κορδελιού - Ευόσμου» που περιγράφεται αναλυτικά στο τεύχος της Τεχνικής Περιγραφής.

2.1.1.1 Ο συνολικός προϋπολογισμός του έργου, ανέρχεται στο ποσό των **3.913.070,69€ (με το Φ.Π.Α.)**.

2.1.1.2 Το έργο θα χρηματοδοτηθεί από τη ΣΑΤΑ και θα υπόκειται στις κρατήσεις που προβλέπονται για τα έργα αυτά. Ο ανοιχτός διαγωνισμός θα διεξαχθεί σύμφωνα με τους όρους των εγκεκριμένων συμβατικών τευχών.

2.1.2 Η «Σύμβαση» συνίσταται από το ομώνυμο κείμενο και από τα Συμβατικά Τεύχη, που αποτελούν αναπόσπαστο μέρος της.

2.1.2.1 Τα Συμβατικά Τεύχη και η σειρά ισχύος τους, σε περίπτωση ασυμφωνίας των όρων τους, καθορίζονται στην Προκήρυξη. Οι όροι «Σύμβαση», «Σύμβαση Κατασκευής του Έργου» και «Εργολαβικό Συμφωνητικό» χρησιμοποιούνται ταυτόσημα.

2.1.3 Η Σύμβαση θα υπογραφεί σύμφωνα με όσα ορίζονται στο άρθρο 105 του Ν. 4412/2016 και σύμφωνα με το σχετικό άρθρο της Προκήρυξης.

2.2 Συμβατικό αντικείμενο

2.2.1 Το «Συμβατικό Αντικείμενο» συνίσταται στην ανάληψη και εκπλήρωση από τον Ανάδοχο όλων των υποχρεώσεων που απορρέουν από την Σύμβαση. Μεταξύ των υποχρεώσεων αυτών περιλαμβάνονται και οι παρακάτω:

- Η πραγματοποίηση όλων των κατασκευών που περιλαμβάνονται στην Τεχνική Περιγραφή.

- Η συντήρηση του Έργου με μέριμνα και δαπάνες του σε όλη τη διάρκεια του Χρόνου Εγγύησης.

- Η χρηματοδότηση του Έργου, ανάλογα με τις ανάγκες του, για τα ενδιάμεσα διαστήματα, εν όψει των περιοδικών πληρωμών εκ μέρους του Κ.Τ.Ε, της εκτέλεσης προκαταρκτικών εργασιών για τις οποίες δεν προβλέπονται τμηματικές πληρωμές, κ.λ.π.

2.2.2 Ο Δήμος διατηρεί το δικαίωμα αλλαγής της λίστας των οδών που αναφέρονται στην Τεχνική περιγραφή, σε περίπτωση που προκύψει έκτακτη ανάγκη επέμβασης σε κάποιο άλλο σημείο, πάντα μέσα στα πλαίσια της μελέτης και των διοικητικών ορίων του Δήμου.

Άρθρο 3: Εγγύηση για την καλή εκτέλεση

3.1 Για την υπογραφή της σύμβασης απαιτείται η παροχή εγγύησης καλής εκτέλεσης κατά την παρ. 1 του άρθρου 72 του Ν.4412/2016 που ανέρχεται σε πέντε τοις εκατό (5%) επί της αξίας της σύμβασης χωρίς να υπολογίζεται ο ΦΠΑ.

Άρθρο 4: Προθεσμίες – Ποινικές ρήτρες

4.1 Συνολική προθεσμία

4.1.1 Για την περάτωση όλου του συμβατικού αντικειμένου, όπως περιγράφεται στα Τεύχη Δημοπράτησης, ορίζεται συνολική προθεσμία **είκοσι (20) μηνών**, από την ημέρα που θα υπογραφεί η Σύμβαση.

4.2 Τμηματικές προθεσμίες

4.2.1 Οι κύριες τμηματικές προθεσμίες, υποχρεωτικές για τον «Ανάδοχο», αρχόμενες πάντα από την ημερομηνία υπογραφής της «Σύμβασης» είναι οι εξής:

- Κατά το 1^ο δίμηνο από την υπογραφή της Σύμβασης, λόγω της καθυστέρησης έναρξης των εργασιών που δημιουργείται μέχρι να εγκατασταθεί ο ανάδοχος (εργοτάξιο), να οριστούν επιτροπές, να ενημερωθούν τα σχέδια από τους Οργανισμούς Κοινής Ωφέλειας με τα υπάρχοντα δίκτυα για τις οδούς στις οποίες θα γίνει πλήρη ανακατασκευή και να παρθούν οι απαραίτητες αποφάσεις για τον αποκλεισμό των οδών, οι εργασίες θα ξεκινήσουν από τις οδούς στις οποίες απαιτείται φρεζάρισμα και επίστρωση με νέο ασφαλτικό τάπητα. Στο τέλος του διμήνου θα πρέπει να έχει ολοκληρωθεί ένα ποσοστό των οδών που απαιτείται φρεζάρισμα, συνολικής επιφάνειας ~20.000,00m².

- Κατά το 2^ο και 3^ο δίμηνο οι εργασίες θα συνεχιστούν με εργασίες φρεζαρίσματος συνολικής επιφάνειας ~76.000,00m².

- Τους επόμενους δεκατέσσερις μήνες θα εκτελεστούν οι εργασίες ανακατασκευής των οδών άνωθεν της περιφερειακής οδού και των οδών κάτωθεν της περιφερειακής, στις οποίες απαιτείται καθαίρεση οδοστρώματος και εκσκαφές πριν την τελική επίστρωση με ασφαλτικό τάπητα.

- Η ολοκλήρωση των εργασιών περιλαμβάνει όλες τις εργασίες που απαιτούνται ώστε να δοθούν οι δρόμοι σε κυκλοφορία.

4.2.2 Σε κάθε περίπτωση ο Δήμος διατηρεί το δικαίωμα να αναπροσαρμόσει τις ποσότητες των εργασιών φρεζαρίσματος ή καθαίρεσης σε μία οδό, αν διαπιστώσει ότι κατά τη χρονική περίοδο εκτέλεσης των εργασιών απαιτείται η επέμβαση να γίνει σε μεγαλύτερη επιφάνεια.

4.3 Ποινικές ρήτρες συνολικής προθεσμίας

4.3.1 Για κάθε ημέρα υπαίτιας από μέρους του υπέρβασης της συνολικής προθεσμίας επιβάλλεται στον ανάδοχο ποινική ρήτρα, που ορίζεται σύμφωνα με το άρθρο 148 του Ν.4412/2016.

Άρθρο 5: Χρονικός προγραμματισμός του έργου

5.1 Σύμφωνα με τις διατάξεις της παρ. 1 του άρθρου 145 του Ν.4412/2016 ο Ανάδοχος οφείλει, σε δέκα πέντε (15) ημέρες από την υπογραφή της Σύμβασης να υποβάλει στη Διευθύνουσα το έργο Υπηρεσία, προς έγκριση, το πρόγραμμα κατασκευής του έργου, έτσι που να ανταποκρίνεται στην προθεσμία της παρούσας Ε.Σ.Υ.

5.2 Το χρονοδιάγραμμα αυτό, που διέπεται από τις διατάξεις του άρθρου 145 του Ν. 4412/2016, θα περιλαμβάνει:

- Λεπτομερειακή χρονική ανάλυση για το σύνολο των δραστηριοτήτων εκτέλεσης του έργου, με διάκρισή τους σε δραστηριότητες με ευθύνη του Αναδόχου και σε δραστηριότητες με ευθύνη της Υπηρεσίας Επίβλεψης.

- Πλήρης αιτιολόγηση στην τεχνική έκθεση των χρονικών διαρκειών που προβλέπονται για κάθε δραστηριότητα συνοδευόμενη με τις αντίστοιχες ποσότητες, η οποία θα αναλυθεί σε επιμέρους εργασίες του Τιμολογίου ή και σε προεργασίες που δεν προβλέπονται στο Τιμολόγιο.

5.3 Ο Ανάδοχος κατά το χρονικό διάστημα μέχρι την έγκριση του οριστικού χρονοδιαγράμματος κατασκευής του έργου θα ενεργεί σύμφωνα με το δικό του χρονοδιάγραμμα, φέροντας αμέριστα την ευθύνη, αν αυτό αντίκειται στους όρους των τευχών (και σχεδίων) της δημοπρασίας. Για το λόγο αυτό θεωρείται, συμβατικά, ότι η διαδικασία της κατάρτισης και έγκρισης ή μεταβολής του χρονοδιαγράμματος δεν επιφέρει καθυστέρηση. Η έγκριση του χρονοδιαγράμματος δεν περιλαμβάνει την, με οποιαδήποτε έννοια, συμφωνία της Υπηρεσίας σχετικά με τον τρόπο υλοποίησης αυτού από τον Ανάδοχο.

Άρθρο 6: Ειδικές υποχρεώσεις του Αναδόχου και ευθύνες

6.1 Μελέτη των συνθηκών του έργου

6.1.1 Η συμμετοχή στη δημοπρασία με την υποβολή προσφοράς αποτελεί αμάχητο τεκμήριο ότι οι διαγωνιζόμενοι και κατ' επέκταση ο Ανάδοχος έχουν, με σκοπό να καταστούν πλήρως ενήμεροι των συνθηκών εκτέλεσης της Σύμβασης καθώς και να εκτιμήσουν με επάρκεια τους επιχειρηματικούς κινδύνους και όλες εκείνες τις συνθήκες που θα επηρεάσουν την διαμόρφωση της Προσφοράς τους, διερευνήσει πλήρως:

α. Την περιοχή του έργου.

β. Τη Διεθνή και Ελληνική αγορά εργασίας, υλικών, μηχανικού εξοπλισμού.

γ. Τις συνθήκες εκτέλεσης του έργου.

δ. Τα τυχόν διατιθέμενα στοιχεία και πληροφορίες από το Δημόσιο και Οργανισμούς (π.χ. Υπουργείο Εθνικής Αμύνης ΔΕΗ, ΟΤΕ, ΟΣΕ κ.λ.π.), Τοπικές Αρχές κ.λ.π.

ε. Τους τρόπους προσπέλασης, τους φόρτους της υπάρχουσας κυκλοφορίας και τα προβλήματα εξασφάλισής της.

ζ. Τις δυνατότητες εγκατάστασης εργοταξίων.

η. Τη διαθεσιμότητα των εκτάσεων που θα καταληφθούν από τα έργα.

θ. Την ανάγκη απρόσκοπτης παροχής νερού στους καλλιεργητές καθ' όλη τη διάρκεια κατασκευής των έργων κατά την αρδευτική περίοδο από τις υφιστάμενες υποδομές ή άλλες που θα κληθεί να κατασκευάσει ο Ανάδοχος.

ι. Και γενικότερα οποιαδήποτε άλλα ζητήματα μπορούν κατά οποιονδήποτε τρόπο να επηρεάσουν τις εργασίες, την πρόοδο, τον τρόπο εκτέλεσης ή την τιμολόγηση αυτών, σε συνδυασμό με τους όρους της σύμβασης.

6.1.2 Τονίζεται ότι στοιχεία σχετικά με τις υφιστάμενες συνθήκες, όπως π.χ. ποιότητα υπεδάφους, αποτελέσματα πάσης φύσεως ερευνών, στοιχεία πάσης φύσεως παρατηρήσεων, κ.λ.π., τίθενται στη διάθεση των διαγωνιζομένων για ενημέρωσή τους και μόνο. Τα στοιχεία αυτά είναι ενδεικτικά και δεν δεσμεύουν συμβατικά την Υπηρεσία, αλλά μπορούν να χρησιμεύσουν ως απλό βοήθημα για την σύνταξη των Προσφορών. Αφήνεται πάντως στην κρίση των διαγωνιζομένων να αξιολογήσουν τα στοιχεία αυτά ή και να προβούν με δική τους ευθύνη, φροντίδα και δαπάνη σε οποιοσδήποτε συμπληρωματικές έρευνες ή παρατηρήσεις για επαλήθευση, επέκταση και ακριβέστερο-καθορισμό των στοιχείων που τους διατέθηκαν.

6.1.3 Επισημαίνονται οι δυσχέρειες που είναι δυνατό να προκύψουν από τις εργασίες που θα εκτελούνται στην περιοχή του έργου από άλλη Υπηρεσία ή από άλλους πιθανούς εργολήπτες, ώστε να τις πάρει ο Ανάδοχος υπόψη κατά την μάρωση της προσφοράς του. Ο Ανάδοχος υποχρεούται να μη παρεμποδίζει την εκτέλεση εργασιών από την άλλη Υπηρεσία ή από άλλους Αναδόχους που χρησιμοποιούνται από τον Κύριο του έργου σε εργασίες που δεν περιλαμβάνονται στην σύμβαση του. Αντίθετα υποχρεούται να τους διευκολύνει με τα μέσα που αυτός χρησιμοποιεί ρυθμίζοντας έτσι την σειρά εκτέλεσης των εργασιών, ώστε να μην παρεμβάλλει κανένα εμπόδιο στις εργασίες που εκτελούνται από την Υπηρεσία αυτή ή από άλλους Αναδόχους.

6.1.4 Κατά τον ίδιο τρόπο θα πρέπει να συμπεριφέρεται και με τα συνεργεία ή τους εργολάβους των εταιρειών και οργανισμών κοινής ωφέλειας που θα εργάζονται στην περιοχή ή τις παρυφές της περιοχής του έργου (σχετική είναι η

παρ. 13 του άρθρου 138 του Ν. 4412/2016).

6.1.5 Παράλειψη του Αναδόχου προς ενημέρωσή του με κάθε δυνατή πληροφορία, που αφορά στους όρους της σύμβασης, δεν απαλλάσσει αυτόν από την ευθύνη για την πλήρη συμμόρφωσή του προς τη Σύμβαση.

6.2 Υποχρέωση του Αναδόχου να επαληθεύσει στοιχεία που χορηγούνται

6.2.1 Ο Ανάδοχος οφείλει, μετά την υπογραφή της Σύμβασης (και οι διαγωνιζόμενοι κατά την φάση του διαγωνισμού), να επαληθεύσει όλα τα στην διάθεσή του στοιχεία και να εκτελέσει και τυχόν συμπληρωματικές έρευνες κ.λ.π., προκειμένου να οριστικοποιηθούν τα κατασκευαστικά σχέδια των έργων.

6.2.2 Η επαλήθευση των διατιθεμένων στοιχείων με επί τόπου μετρήσεις υπάγεται στην κατηγορία των "ειδικών υποχρεώσεων του Αναδόχου", για τις οποίες δεν προβλέπεται καταβολή αμοιβής στον Ανάδοχο.

6.3 Αρχαιότητες και άλλα ευρήματα

6.3.1 Πριν την έναρξη κατασκευής του έργου, ο Ανάδοχος οφείλει να ειδοποιήσει εγγράφως την Αρχαιολογική Υπηρεσία, σύμφωνα και με τους σχετικούς περιβαλλοντικούς όρους. Όπου υπάρχει πιθανότητα συνάντησης αρχαιολογικών ευρημάτων και ανάλογα με το είδος των εργασιών που πρόκειται να εκτελεστούν στη σχετική περιοχή, είναι δυνατόν ο ανάδοχος να υποχρεωθεί να εκτελέσει διερευνητικές τομές ή και άλλου είδους ερευνητικές εργασίες, δηλαδή ανασκαφικό έργο, ύστερα από εντολή της Υπηρεσίας, αποζημιούμενος σύμφωνα με την Εγκύκλιο Δ17α/27/2/ΦΝ294/14-4-97.

6.3.2 Σε περίπτωση αρχαιολογικών τομών εδάφους, αυτές θα πρέπει να διενεργηθούν με προειδοποίηση προς την επίβλεψη, ώστε να παραστεί η οποία προειδοποίηση πρέπει να είναι τουλάχιστον 4 εργασιμών ημερών.

6.3.3 Αν κατά τις ερευνητικές τομές ή την πρόοδο των εργασιών διαπιστωθεί η ύπαρξη αρχαίων - οποιασδήποτε ηλικίας - τότε, πέραν της ειδοποίησης της Επιβλέψεως και της αρμόδιας Εφορίας Αρχαιοτήτων, επισημαίνεται ότι οι σχετικές εργασίες θα γίνουν υπό την παρακολούθηση και με τη συμμετοχή της Εφορίας Αρχαιοτήτων. Ο ανάδοχος υποχρεούται να παρέχει συνεργεία και μέσα και να διευκολύνει το έργο της ανασκαφής, αποζημιούμενος σύμφωνα με την Εγκ Δ17α/27/2/ΦΝ294/14-4-97. Ο Ανάδοχος δεν θα δικαιούται πρόσθετης αποζημίωσης για σταλίες μηχανημάτων και συνεργείων και άλλες συνέπειες από την καθυστέρηση της βραδείας προόδου των ανασκαπτικών εργασιών.

6.3.4 Σε κάθε περίπτωση η ιδιοκτησία των ευρημάτων ανεξαρτήτως του είδους των, ανήκει στο Ελληνικό Δημόσιο. Σε κάθε περίπτωση ισχύει η σχετική Ελληνική Νομοθεσία.

6.4 Χρήση υλικών, μεθόδων κ.λ.π. που καλύπτονται από διπλώματα ευρεσιτεχνίας

6.4.1 Σε περίπτωση που κάποια υλικά, μηχανήματα ή τρόποι εργασίας από τα απαιτούμενα για το έργο καλύπτονται από διπλώματα ευρεσιτεχνίας, τα έξοδα απόκτησης του δικαιώματός για τη χρησιμοποίηση του διπλώματος ευρεσιτεχνίας βαρύνουν τον Ανάδοχο. Επίσης, ο Ανάδοχος είναι αποκλειστικά υπεύθυνος για οποιαδήποτε παράτυπη ή παράνομη χρησιμοποίηση υλικών ή μεθόδων ή μελετών ή μηχανημάτων κ.λ.π. που καλύπτονται από διπλώματα ευρεσιτεχνίας.

6.4.2 Αν ο Ανάδοχος παραλείψει σκόπιμα ή αθέλητα να αποκτήσει με ορθό και νόμιμο τρόπο τα δικαιώματα ευρεσιτεχνίας, η παράλειψη αυτή θεωρείται αντισυμβατική συμπεριφορά και επισύρει τις ακόλουθες κυρώσεις:

α. Ο Κ.τ.Ε δικαιούται με μονομερή ενέργειά του να του παρακρατήσει από τον πρώτο επόμενο λογαριασμό ή να εκπέσει από τις εγγυήσεις για καλή εκτέλεση το ποσό που αντιστοιχεί στα δικαιώματα ευρεσιτεχνίας ή το ποσό στο οποίο τυχόν θα καταδικαστεί ή συγκαταδικασθεί από τον κάτοχο του διπλώματος ευρεσιτεχνίας. Τούτο ισχύει έστω και αν η σχετική δίκη δεν έχει τελεσιδικήσει.

β. Ο Κ.τ.Ε δικαιούται να αξιώσει αποζημίωση για ηθική βλάβη.

6.5 Υποχρεώσεις του Αναδόχου για την περίπτωση ατυχήματος

6.5.1 Για κάθε περίπτωση ατυχήματος οφειλόμενου σε πράξεις ή παραλείψεις του Αναδόχου, των υπεργολάβων του, ή/και του προσωπικού του, ο Ανάδοχος είναι αποκλειστικά υπεύθυνος ποινικά και αστικά.

6.6 Επίβλεψη - Δικαίωμα της Επίβλεψης να συμπληρώνει παραλείψεις του Αναδόχου

6.6.1 Ο Ανάδοχος υπόκειται στον έλεγχο της Υπηρεσίας, που εκπροσωπείται από το προσωπικό Επίβλεψης του Έργου. Ο Ανάδοχος οφείλει να επιτρέπει ελεύθερα την είσοδο στους Επιβλέποντες και σε όλους τους εντεταλμένους για την επίβλεψη του Έργου υπαλλήλους της Υπηρεσίας σε όλους τους χώρους / περιοχές στις οποίες θα επιτελέσει κάποια δραστηριότητα. Το ίδιο ισχύει και για όποιον άλλο, στον οποίο η Υπηρεσία θα δώσει σχετική έγκριση. Ο Ανάδοχος έχει την υποχρέωση να συμμορφώνεται προς τις έγγραφες εντολές της Υπηρεσίας, που δίνονται για την άρτια, εύρυθμη και έντεχνη εκτέλεση του Έργου και οφείλει να διευκολύνει την επίβλεψη και το προσωπικό της Υπηρεσίας Επίβλεψης στην άσκηση των ελέγχων κ.λ.π. Το ότι η Υπηρεσία επιβλέπει το Έργο δεν απαλλάσσει τον Ανάδοχο από οποιαδήποτε ευθύνη, που προκύπτει από τις συμβατικές του υποχρεώσεις ή και τους ισχύοντες Νόμους, Διατάξεις κ.λ.π., ούτε εξασθενίζει τις πλήρεις και αποκλειστικές ευθύνες του και υποχρεώσεις του που επιτάσσουν οι όροι της Διακήρυξης Δημοπρασίας, της παρούσας Ε.Σ.Υ., της Τ.Π. και των λοιπών Τευχών Δημοπράτησης.

6.6.2 Χωρίς στο παραμικρό να μειώνεται η ευθύνη του Αναδόχου για την ικανοποίηση των όρων αυτού του άρθρου η Υπηρεσία Επίβλεψης διατηρεί το δικαίωμα να συμπληρώνει ενέργειες του Αναδόχου, αν τούτο απαιτείται, σε βάρος και για λογαριασμό του. Η Υπηρεσία μπορεί να ασκήσει το δικαίωμα αυτό όταν ο Ανάδοχος αμελήσει ή αποδειχθεί ανίκανος να ικανοποιήσει τις απαιτήσεις αυτού του άρθρου

6.6.3 Πέραν του καταλογισμού των σχετικών δαπανών για την περίπτωση εκτέλεσης εργασιών/ενεργειών από την Υπηρεσία, η μη ικανοποίηση των όρων του παρόντος άρθρου συνιστά αντισυμβατική συμπεριφορά του Αναδόχου και επισύρει την εφαρμογή συμβατικών κυρώσεων, μία από τις οποίες είναι η επιβολή προστίμου(ων), μέχρι 3.000 € κάθε φορά.

6.7 Περιοχές μακράν της θέσης του έργου και οδοί μεταφοράς

6.7.1 Όλοι οι προαναφερθέντες όροι του παρόντος άρθρου ισχύουν για όλους τους χώρους / περιοχές στις οποίες ο Ανάδοχος θα επιτελέσει κάποια δραστηριότητα.

6.7.2 Όλοι οι προαναφερθέντες όροι του παρόντος άρθρου ισχύουν κατ' αναλογία και για τις οδούς που θα χρησιμοποιήσει και ο Ανάδοχος για οδικές μεταφορές, τα τυχόν έργα ενίσχυσης υποδομής των κ.λ.π.

6.8 Λοιπές υποχρεώσεις Αναδόχου

6.8.1 Στις υποχρεώσεις του αναδόχου που δεν συνεπάγονται ιδιαίτερη αμοιβή, γιατί οι δαπάνες και οι αμοιβές θα πρέπει να έχουν περιληφθεί ανηγμένα στις τιμές Προσφοράς του Αναδόχου περιλαμβάνονται, εκτός από τις υποχρεώσεις που αναφέρονται στα λοιπά τεύχη δημοπράτησης τα παρακάτω:

α. Η εκπόνηση των μελετών εφαρμογής του Έργου.

β. Η εκπόνηση σχεδίου εκτροπής και ελέγχου ποταμού ή τάφρων και απομάκρυνσης υδάτων και εκτροπής της κυκλοφορίας.

γ. Η αποτύπωση του φυσικού εδάφους και η εφαρμογή με πασσάλωση της χάραξης στο έδαφος ή η αναπασσάλωση στο έδαφος των κάθε είδους έργων, ανεξάρτητα του αν προβλέπεται στο τιμολόγιο ότι περιλαμβάνεται η εργασία αυτή στις τιμές μονάδας της προσφοράς του.

δ. Η τυχόν αναγκαία πύκνωση υψομετρικών-αφητηριών (REPERS) που θα τοποθετηθούν σε σταθερό (ανυποχώρητο) έδαφος. Επίσης, ο έλεγχος του υψομετρικού συσχετισμού των REPERS της μελέτης που θα πρέπει να τηρούν τις απαιτήσεις ακρίβειας των κειμένων διατάξεων ή ακόμη ενδεχομένως και η ίδρυση νέου χωροσταθμικού δικτύου, εφόσον τούτο απαιτηθεί μετά τους ανωτέρω ελέγχους. Ο έλεγχος αυτός θα γίνει αμέσως μετά την εγκατάσταση του Αναδόχου στο έργο. Επίσης, οι εργασίες ίδρυσης/πύκνωσης και επίλυσης του απαραίτητου πολυγωνομετρικού δικτύου οριζοντιογραφικού ελέγχου των εργασιών, με τις απαραίτητες εργασίες συντήρησής του σύμφωνα με την πρόοδο του έργου.

ε. Η λήψη των επιμετρητικών στοιχείων από κοινού με την επίβλεψη και η σύνταξη (από τον Ανάδοχο) των επιμετρητικών σχεδίων και των επιμετρήσεων, που θα τα υποβάλλει για αρμόδιο έλεγχο. Επίσης, η επαλήθευση των στοιχείων εδάφους με επί τόπου μετρήσεις σύμφωνα με όσα αναφέρθηκαν παραπάνω.

στ. Η κατασκευή και συντήρηση των κάθε είδους εργοταξιακών οδών που θα χρειασθούν για την εκτέλεση των εργασιών που προβλέπονται στην παρούσα σύμβαση. Επίσης, οι τυχόν δαπάνες μίσθωσης χώρου ή αγοράς των αναγκαίων εδαφικών λωρίδων για την κατασκευή αυτών των εργοταξιακών δρόμων, καθώς και οι δαπάνες αποκατάστασης του τοπίου των δρόμων αυτών μετά την κατασκευή του έργου. Διευκρινίζεται εδώ ότι η Υπηρεσία δεν αναλαμβάνει καμιά δέσμευση να εξασφαλίσει στον Ανάδοχο καμιά διευκόλυνση ή κάλυψη δαπάνης σχετιζόμενης με οδούς προσπέλασης ανεξάρτητα από τις δυσκολίες που μπορεί να προκύψουν από την έλλειψη τους ο δε Ανάδοχος, σε περίπτωση έλλειψής τους, είναι υποχρεωμένος να προσαρμόσει την τεχνολογία, τα μέσα, το πρόγραμμα κ.λ.π. στις δεδομένες τοπικές συνθήκες προκειμένου να εκτελεσθεί η εργασία ανεξάρτητα από τις τυχόν επιπλέον δαπάνες, για τις οποίες η Υπηρεσία δεν θα του αναγνωρίσει καμιά αποζημίωση.

ζ. Ο Ανάδοχος είναι υποχρεωμένος, με δαπάνες του, να εξασφαλίσει τους αναγκαίους χώρους για την απόθεση περισευμάτων φυτικών γαιών, υπολειμμάτων κάθε είδους έργων, όπως οποιουδήποτε περισευματος υλικών, ανεξάρτητα από τον χρόνο εκτέλεσης της εργασίας, τη διάρκεια αυτής ή το μέγεθος της απαιτούμενης έκτασης (σε συσχετισμό με το δημοπρατούμενο έργο). Διευκρινίζεται ότι η Υπηρεσία δεν θα αναγνωρίσει καμιά καθυστέρηση ή τροποποίηση του προγράμματος ή καταβολή αποζημίωσης σχετιζόμενα με τέτοια προβλήματα, ενώ παράλληλα θεωρείται αυτονόητο ότι οι κάθε είδους αποθέσεις κ.λ.π. θα γίνονται σε θέση και κατά τρόπο που να μην δημιουργούν προβλήματα στο περιβάλλον και να έχουν την έγκριση των αρμόδιων Αρχών. Επισημαίνεται ιδιαίτερα ότι εν προκειμένω θα γίνει αυστηρή τήρηση των Περιβαλλοντικών όρων του έργου.

η. Οι δαπάνες των εν γένει μέτρων για την προστασία του περιβάλλοντος σύμφωνα με το άρθρο 9 της παρούσας Ε.Σ.Υ.

θ. Ο Ανάδοχος υποχρεούται να προμηθεύσει με δική του δαπάνη όλα τα υλικά, εργατικά και μηχανήματα, που είναι αναγκαία, για την κατασκευή του έργου, καθώς και να τα μεταφέρει στο εργοτάξιο από τις πηγές λήψης τους. Οφείλει επίσης να επισκευάζει, συντηρεί και ασφαλίσει με δικές του δαπάνες τα μηχανήματα και εργαλεία.

ι. Ο Ανάδοχος οφείλει να εκτελέσει τα διάφορα έργα σύμφωνα με τα σχέδια της Οριστικής Μελέτης και με τα Κατασκευαστικά Σχέδια που θα προκύψουν από τις μελέτες εφαρμογής ή που θα εκπονήσει ο ίδιος και θα εγκριθούν προηγουμένως από την Υπηρεσία.

κ. Οποιοσδήποτε αστικές ή ποινικές ευθύνες, που προκύπτουν από οποιασδήποτε φύσης δυστυχήματα ή ζημιές στο προσωπικό του Αναδόχου ή σε τρίτους ή σε περιουσίες τρίτων που οφείλονται είτε σε αμέλεια ή υπαιτιότητα του προσωπικού του αναδόχου ή στις οποιοσδήποτε κατασκευαστικές δραστηριότητες του Αναδόχου ή στην ύπαρξη του έργου καθ' εαυτού, βαρύνουν αποκλειστικά και μόνο τον ίδιο. Η ευθύνη καλύπτει όλη τη χρονική περίοδο από την υπογραφή της Σύμβασης μέχρι και την εκπνοή του χρόνου εγγύησης.

λ. Σε περίπτωση χρησιμοποίησης υπεργολάβων για την εκτέλεση ειδικής φύσης εργασιών, ο Ανάδοχος παραμένει μόνος και αποκλειστικά υπεύθυνος για τις υπόψη εργασίες.

μ. Απαγορεύεται αυστηρά στον Ανάδοχο να προβαίνει χωρίς προηγούμενη έγγραφη έγκριση της Υπηρεσίας σε οποιαδήποτε ανακοίνωση ή δημοσίευση σχετικά με το έργο ή κάποιο τμήμα του έργου, όπως και να επιτρέπει την είσοδο στο έργο αναρμόδιων προσώπων που δεν είναι εφοδιασμένα με έγγραφη άδεια της Υπηρεσίας.

ν. Στις υποχρεώσεις του Αναδόχου είναι και οι δαπάνες κατασκευής και συντήρησης των οδών που απαιτούνται για προσπέλαση προς τις θέσεις απόθεσης των υλικών, καθώς επίσης και οι δαπάνες κατασκευής και συντήρησης των προσπελάσεων και των παρακαμπτηρίων οδών που θα χρειαστούν κατά τη διάρκεια εκτέλεσης των έργων.

Άρθρο 7: Μελέτες - Επιμετρήσεις

7.1 Τρόπος Υποβολής, Ελέγχου και Εγκρίσεις Επιμετρήσεων του Αναδόχου

7.1.1 Αν κατά τη διαδικασία ελέγχου προκύψουν αμφισβητήσεις ως προς την επάρκεια των σχετικών υπολογισμών ή των εφαρμοζομένων υπολογιστικών μεθόδων, η Υπηρεσία δύναται να ζητήσει πρόσθετους υπολογιστικούς ελέγχους με την εφαρμογή άλλων συναφών υπολογιστικών μεθόδων.

7.1.2 Τα επιμετρητικά στοιχεία θα παραδίδονται από τον Ανάδοχο υποχρεωτικά και σε ψηφιακή μορφή.

7.2 Μελέτη εφαρμογής

7.2.1 Ο Ανάδοχος είναι υποχρεωμένος να συντάξει τη μελέτη εφαρμογής και να λάβει όλα τα στοιχεία που είναι αναγκαία για την εκτέλεση των έργων και τη σύνταξη των επιμετρήσεων.

7.2.2 Για τη μελέτη εφαρμογής όπως και για τις οποιοσδήποτε αποτυπώσεις φυσικού εδάφους, αναπασσαλώσεις ή εφαρμογές στο έδαφος χαράξεων κ.λ.π., δεν θα καταβληθεί στον Ανάδοχο αμοιβή, δεδομένου ότι η σχετική δαπάνη έχει περιληφθεί ανηγμένα στις τιμές Προσφοράς του.

7.2.3 Να κάνει την επαληθευση των στοιχείων που περιλαμβάνονται στα τεύχη των μελετών του έργου και τυχόν επαληθεύσεων μέσω μελετών και των αναγκαίων υπολογισμών των άλλων στοιχείων που χρειάζονται για τη σύνταξη της μελέτης εφαρμογής (χωρίς αμοιβή).

7.2.4 Συμπληρωματικά, διευκρινίζεται ότι τόσο για την εφαρμογή των μελετών, όσο και για την ποιότητα και αντοχή των έργων, υπεύθυνος είναι ο Ανάδοχος της κατασκευής αυτής, ο δε έλεγχος που θα ασκηθεί από την Υπηρεσία ή την επίβλεψη, δεν απαλλάσσουν τον Ανάδοχο από την ευθύνη αυτή ή την οποιαδήποτε άλλη που προκύπτει γι' αυτόν από τις συμβατικές του υποχρεώσεις και τις κείμενες διατάξεις.

7.3 Τροποποίηση στοιχείων μελέτης - Εφαρμογή σχεδίων

7.3.1 Επισημαίνεται εδώ ότι κατ' αρχήν, τροποποιητικές μελέτες απαγορεύονται. Αν προκύψει τέτοια ανάγκη ο Ανάδοχος (με μέριμνα και δαπάνες του όπως αναφέρθηκε στην προηγούμενη παράγραφο) θα πρέπει:

α. Να αιτιολογήσει πλήρως και εγγράφως την ανάγκη τροποποίησης.

β. Να εκπονήσει (εφόσον η Υπηρεσία αποδεχθεί τη σχετική εισήγησή του) και υποβάλει την τροποποιητική μελέτη, που θα είναι σε κάθε περίπτωση, σύμφωνη με τους όρους δημοπράτησης.

7.3.2 Πριν από κάθε μερική ή ολική εφαρμογή, κατά την κρίση του Αναδόχου, ενός σχεδίου που βρίσκεται σε ασυμφωνία με τα υπόλοιπα σχέδια, ο Ανάδοχος έχει υποχρέωση να ζητήσει έγγραφα, έγκαιρα και χωρίς να το αμελήσει από τη Διευθύνουσα Υπηρεσία οδηγίες κ.λ.π. Σε κάθε τέτοια περίπτωση ο Ανάδοχος έχει υποχρέωση να εφαρμόσει την απόφαση της Υπηρεσίας πάνω στο θέμα που θα προκύψει με δικά του μέσα και δαπάνες, σε οποιοδήποτε χρόνο και με οποιοδήποτε τρόπο του ζητηθεί από την Υπηρεσία.

Άρθρο 8: Τοπογραφικές Εργασίες

8.1 Μέσα στις υποχρεώσεις του μηχανικού εξοπλισμού του Αναδόχου περιλαμβάνεται και ο κατάλληλος τοπογραφικός εξοπλισμός, που θα βρίσκεται συνέχεια επί τόπου του έργου, με τον οποίο θα γίνονται οι τοπογραφικοί και λοιποί γεωμετρικοί έλεγχοι της κατασκευής.

8.2 Ο Ανάδοχος υποχρεούται να εκπονήσει τοπογραφικά διαγράμματα (σε όσες θέσεις είναι αναγκαία και δεν υπάρχουν) στην κατάλληλη (και αποδεκτή από την επίβλεψη) κλίμακα ανάλογα με την περίπτωση - για όλες τις περιπτώσεις που τέτοια διαγράμματα θα απαιτηθούν, όπως π.χ. χώρους απόθεσης, προσωρινά έργα, εργοταξιακές περιοχές τεχνικά έργα κ.λ.π.. Όλα αυτά τα διαγράμματα στον βαθμό που απαιτείται, θα συνδέονται με το Κρατικό Τριγωνομετρικό Δίκτυο (της Γ.Υ.Σ). Όσα τοπογραφικά διαγράμματα συντάξει ο Ανάδοχος να αναφέρονται στο προβολικό σύστημα ΕΓΣΑ '87.

8.3 Για όλες τις τοπογραφικές εργασίες οι προδιαγραφές που ισχύουν είναι εκείνες του Π.Δ.696/74 με τις τροποποιήσεις που επέφερε το Π.Δ.515/89, και των συναφών εγκυκλίων του (τ.) Υ.ΠΕ.ΧΩ.Δ.Ε.

8.4 Για τη σύνταξη τοπογραφικών διαγραμμάτων σε θέσεις, χώρων απόθεσης, εργοταξιακών περιοχών, προσωρινών έργων που δεν θα χρησιμοποιηθούν από τα μόνιμα έργα ουδεμία αμοιβή θα καταβληθεί στον Ανάδοχο. Οι παραπάνω τοπογραφίες είναι απαιτητές από τον Κ.τ.Ε για λόγους σχετιζόμενους με την επίβλεψη του έργου, αλλά από τον Ανάδοχο θα θεωρηθούν ότι οι σχετικές τους δαπάνες περιλαμβάνονται, κατά τρόπο ανηγμένο, στην οικονομική του προσφορά.

8.5 Εφόσον χρειαστεί να γίνουν κτηματολογικά διαγράμματα σε θέσεις, χώρων απόθεσης, εργοταξιακών περιοχών, προσωρινών ή και μόνιμων έργων ο Ανάδοχος υποχρεούται να τα εκπονήσει με τη νόμιμη αμοιβή που προβλέπεται.

8.6 Τόσο οι αναγραφές στα σχέδια όσο και οι υπολογισμοί θα είναι στην Ελληνική γλώσσα.

Άρθρο 9: Προστασία του περιβάλλοντος

9.1 Απαιτήσεις προστασίας του περιβάλλοντος

9.1.1 Οι οποιοσδήποτε αποθέσεις περισσευμάτων προϊόντων, θα πρέπει να γίνονται σε θέσεις που να μην δημιουργούν οποιοδήποτε πρόβλημα στο περιβάλλον και πάντοτε ύστερα από αρμόδια έγκριση. Σε περίπτωση που η αποκατάσταση των αποθεσιοθαλάμων δεν γίνεται από τον Ανάδοχο όπως προβλέπεται από τα τεύχη δημοπράτησης, τους νόμους και τις διατάξεις, τότε επιβάλλεται στον Ανάδοχο ανέκκλητη ποινική ρήτρα ύψους 5.000 ΕΥΡΩ ανά στρέμμα επιφανείας που δεν έχει αποκατασταθεί. Η παραπάνω ποινική ρήτρα παρακρατείται άμεσα από τον επικείμενο προς πληρωμή λογαριασμό ή τις εγγυήσεις του Αναδόχου μετά από έγγραφη εντολή της επίβλεψης. Ο Ανάδοχος δεν απαλλάσσεται των λοιπών ευθυνών του (αστικών, ποινικών κ.λ.π) λόγω της παραπάνω παρακράτησης.

Άρθρο 10: Πληρωμές – Νέες τιμές – Προϋπολογισμός

10.1 Επιμετρήσεις

10.1.1 Για τις Επιμετρήσεις ισχύουν γενικά οι διατάξεις του άρθρου 151 του Ν.4412/2016.

10.1.2 Για κάθε φάση επιμέτρησης του έργου απαιτείται η υποβολή εκ μέρους του αναδόχου των αντιστοιχών επιμετρητικών στοιχείων.

10.2 Πιστοποιήσεις - Πληρωμές

10.2.1 Οι πιστοποιήσεις για τις εργασίες που θα εκτελεστούν θα συντάσσονται με μέριμνα και ευθύνη του Αναδόχου, σύμφωνα με τις διατάξεις του άρθρου 152 του Ν.4412/2016 και θα υποβάλλονται στην Υπηρεσία σε χρονικά διαστήματα όχι μικρότερα από ένα μήνα.

10.3 Γενικά έξοδα και όφελος Αναδόχου – Επιβαρύνσεις

10.3.1 Το ποσοστό για γενικά και επισφαλή έξοδα, όφελος εργολάβου κ.λ.π. είναι δέκα οκτώ στα εκατό (18%) της αξίας των εργασιών, που υπολογίζεται με βάση τις τιμές του Συμβατικού Τιμολογίου και των τυχόν Νέων Τιμών Μονάδας.

10.3.2 Κάθε τιμή μονάδας του τιμολογίου προσφοράς περιλαμβάνει όλες τις κάθε είδους επιβαρύνσεις στα υλικά που αναφέρονται στους Γενικούς Όρους του Τιμολογίου.

10.3.3 Ο Φόρος Προστιθέμενης Αξίας (Φ.Π.Α.) επί των τιμολογίων εισπράξεων του Αναδόχου επιβαρύνει τον Κ.Τ.Ε.

10.4 Τιμές μονάδας νέων εργασιών

10.4.1 Εάν παραστεί η ανάγκη σύνταξης νέων τιμών μονάδας αυτό θα γίνει σύμφωνα με τις ισχύουσες διατάξεις.

10.5 Αναθεώρηση της συμβατικής αξίας των έργων

10.5.1 Για την αναθεώρηση της συμβατικής αξίας των έργων ισχύουν οι διατάξεις που καθορίζονται από το άρθρο 153 του Ν.4412/2016.

10.5.2 Σε κάθε Λογαριασμό, για τον προσδιορισμό της αναθεώρησης θα υποβάλλεται Πίνακας κατανομής εργασιών.

10.6 Απολογιστικές εργασίες

10.6.1 Η αναθέτουσα αρχή μπορεί να δώσει ειδική εντολή στον Ανάδοχο να εκτελέσει απολογιστικές εργασίες, σύμφωνα με το άρθρο 154 του Ν. 4412/2016, τις οποίες ο Ανάδοχος είναι υποχρεωμένος να εκτελέσει.

10.6.2 Ο χρόνος συντήρησης των απολογιστικών εργασιών του έργου θα είναι ο ίδιος με τον χρόνο συντήρησης των λοιπών εργασιών του έργου.

10.7 Τροποποίηση του προϋπολογισμού

10.7.1 Για την τροποποίηση των ποσοτήτων εργασιών που προβλέπονται στον προϋπολογισμό του έργου ή την προσθήκη νέων εργασιών, ισχύουν τα οριζόμενα στον Ν. 4412/2016, άρθρο 156.

Άρθρο 11: Ημερολόγιο έργου – Μητρώο έργου – Στατιστικά στοιχεία

11.1 Ημερολόγιο έργου

11.1.1 Ο Ανάδοχος θα τηρεί καθημερινά ημερολόγιο έργου σύμφωνα με το άρθρο 146 του Ν.4412/2016 και θα έχει ένα αντίγραφο των κατασκευαστικών σχεδίων στο Γραφείο του Εργοταξίου.

11.1.2 Κατά την εκτέλεση του έργου θα καταρτισθούν με μέριμνα, δαπάνη και ευθύνη του Αναδόχου, βιβλιοδετημένα τεύχη με διπλότυπες αριθμημένες σελίδες, για την τήρηση ημερολογίων του έργου και βιβλίου καταμέτρησης αφανών εργασιών.

11.2 Στατιστικά στοιχεία

11.2.1 Ο Ανάδοχος υποχρεούται στη λήψη, εκτύπωση και παράδοση ενός αντιτύπου και του αρνητικού ή εναλλακτικά σε ψηφιακή μορφή, σειράς εγχρώμων φωτογραφιών των διαφόρων φάσεων του έργου. Οι φωτογραφίες θα φέρουν ημερομηνία λήψης και θα είναι ταξινομημένες θεματικά σε καλαίσθητα άλμπουμ με αναγραφή σε υπότιτλο του αντικειμένου τους.

11.3 Μητρώο Έργου

11.3.1 Ο Ανάδοχος οφείλει να καταρτίσει και να υποβάλει στην Υπηρεσία μαζί με την Τελική Επιμέτρηση, Μητρώο του Έργου, που θα περιλαμβάνει όσα αναφέρονται στην συνέχεια:

- Γενική οριζοντιογραφία υπό κλίμακα 1:5000 που θα απεικονίζει την θέση του έργου όπως κατασκευάστηκε και θα περιέχει τα διάφορα χωροσταθμικά σημεία που χρησιμοποιήθηκαν κατά την κατασκευή του έργου με πίνακα των υψομέτρων τους, τα διάφορα τοπωνύμια, τις ονομασίες των κάθε είδους έργων κ.λ.π.

- Οριζοντιογραφίες υπό κατάλληλη κλίμακα σύμφωνα με τα αντίστοιχα σχέδια της μελέτης. Οι οριζοντιογραφίες αυτές θα συνταχθούν με βάση τις αντίστοιχες της μελέτης, στις οποίες θα γίνουν οι διορθώσεις και προσαρμογές σε όσες θέσεις εφαρμόστηκαν τυχόν παραλλαγές και τροποποιήσεις και θα απεικονίζουν όλα τα έργα που κατασκευάστηκαν.

- Μηκοτόμες όλων των γραμμικών έργων υπό κατάλληλη κλίμακα για τα μήκη και δεκαπλάσια των μηκών κλίμακα για τα ύψη, σύμφωνα με τα αντίστοιχα σχέδια της μελέτης.

- Τυπικές διατομές και διάφορες λεπτομέρειες σε κατάλληλες κλίμακες και διανεμημένες σύμφωνα με τα αντίστοιχα σχέδια της μελέτης, που θα απεικονίζουν τα έργα «όπως κατασκευάστηκαν».

11.3.2 Τα παραπάνω θα παραδίδονται σε CD-R τα οποία θα είναι αριθμημένα και θα φέρουν τα εξής: α) το όνομα της Αναδόχου Εταιρίας ή Κοινοπραξίας β) τον τίτλο των παραδοτέων γ) τη θέση του κατασκευασθέντος τμήματος δ) την ημερομηνία παραγωγής ε) τα περιεχόμενα των ηλεκτρονικών μέσων ηλεκτρονικά (σε μορφή αρχείου κειμένου) και σε έντυπη μορφή. Σε όλα τα παραπάνω σχέδια θα υπάρχει ο αντίστοιχος τίτλος κατά τα πρότυπα των σχεδίων της μελέτης και η ένδειξη: "ΟΠΩΣ ΚΑΤΑΣΚΕΥΑΣΤΗΚΕ".

11.3.3 Τεύχος τεχνικής έκθεσης που θα αναφέρεται στις δυσχέρειες που ανέκυψαν κατά την κατασκευή, σε ειδικά

τεχνικά χαρακτηριστικά του έργου, στις ανάγκες-μελλοντικής-συντήρησης, στον απολογισμό ποσοτήτων και κόστους του έργου, όπως επίσης και σε κάθε άλλο στοιχείο που κατά την κρίση της Υπηρεσίας θα μπορούσε, μελλοντικά, να χρησιμεύσει στο έργο. Στο εξώφυλλο των τευχών θα εκτυπωθεί ο τίτλος του έργου, σύμφωνα με υπόδειγμα που θα εγκριθεί από τη Διευθύνουσα Υπηρεσία.

11.3.4 Συνολικά, θα υποβληθούν τρεις (3) σειρές τευχών και σχεδίων του μητρώου του έργου, τοποθετημένες σε ξεχωριστές ευπαρουσίαστες θήκες.

11.3.5 Παράλειψη υποβολής του Μητρώου του Έργου συνεπάγεται τη μη υπογραφή της, κατά την παρ. 2 του άρθρου 170 του Ν.4412/2016, τελικής επιμέτρησης, επί πλέον συνεπάγεται την σύνταξη και εκτύπωσή του από την Υπηρεσία σε βάρος και για λογαριασμό του Αναδόχου.

11.3.6 Οι δαπάνες για την τήρηση και παραγωγή όλων των παραπάνω στοιχείων του παρόντος άρθρου θεωρούνται ότι περιλαμβάνονται ανηγμένες στις τιμές προσφοράς του Αναδόχου.

Άρθρο 12: Ασφάλιση του προσωπικού του έργου

12.1 Ο Ανάδοχος υποχρεούται να έχει ασφαλισμένο στο ΙΚΑ και στα λοιπά ασφαλιστικά ταμεία όλο το προσωπικό που απασχολεί ο ίδιος ή οι υπεργολάβοι του, σύμφωνα με την (εκάστοτε) ισχύουσα Νομοθεσία (Διατάξεις περί ΙΚΑ κ.λ.π.).

12.2 Ο Ανάδοχος υποχρεούται να ασφαρίζει το εργατοτεχνικό και υπαλληλικό προσωπικό του έναντι ατυχημάτων σε ασφαλιστικές εταιρείες που λειτουργούν νόμιμα, εφόσον το προσωπικό αυτό δεν υπάγεται σε διατάξεις της ισχύουσας Νομοθεσίας (περί ΙΚΑ κ.λ.π.).

12.3 Η υποχρέωση αυτή ισχύει και για το πάσης φύσεως προσωπικό που απασχολούν, με οποιαδήποτε σχέση εργασίας, οι υπεργολάβοι, προμηθευτές, σύμβουλοι και πάσης φύσεως συνεργάτες του αναδόχου.

12.4 Η υποχρέωση αυτή ισχύει τόσο για το ημεδαπό όσο και το αλλοδαπό προσωπικό.

12.5 Ο Κ.τ.Ε δικαιούται να ελέγχει την τήρηση των όρων ο δε Ανάδοχος υποχρεούται να παρέχει στον Κ.τ.Ε όλα τα σχετικά στοιχεία για την πραγματοποίηση των ελέγχων.

12.6 Οι όροι των παραπάνω παραγράφων ισχύουν για όλη την διάρκεια της σύμβασης εκτέλεσης του έργου.

Άρθρο 13: Βλάβες στα έργα – Αναγνώριση αποζημιώσεων

13.1 Ισχύουν τα οριζόμενα στο άρθρο 157 του Ν.4412/2016.

Άρθρο 14: Διεύθυνση έργων από τον Ανάδοχο - Προσωπικό Αναδόχου

14.1 Κατά την υπογραφή της Σύμβασης κατασκευής του έργου ο Ανάδοχος θα δηλώσει στην Υπηρεσία τον Αντίκλητό του και την διεύθυνση των κεντρικών γραφείων του. Μέσα σε ένα (1) μήνα από την υπογραφή της σύμβασης είναι υποχρεωμένος να υποβάλει οργανόγραμμα εργοταξίου σύμφωνα με τα άρθρο 145, παρ 4 του Ν.4412/2016.

Άρθρο 15: Υγιεινή και Ασφάλεια εργαζομένων

15.1 Απαιτούμενα μέτρα ασφάλειας και υγείας στο εργοτάξιο

15.1.1 Ο ανάδοχος έχει την υποχρέωση για την τήρηση των διατάξεων της εργατικής νομοθεσίας, των διατάξεων και κανονισμών για την πρόληψη ατυχημάτων στο προσωπικό του ή στο προσωπικό του φορέα του έργου ή σε οποιονδήποτε τρίτο, ώστε να εξαλειφονται ή να ελαχιστοποιούνται οι κίνδυνοι ατυχημάτων ή επαγγελματικών ασθενειών κατά την φάση κατασκευής του έργου: ΠΔ 305/96* (αρ. 7-9), Ν.4412/2016 (αρ. 138 παρ.7), Ν. 3850/10** (αρ. 42).

15.2 Στα πλαίσια της ευθύνης του, ο ανάδοχος υποχρεούται:

- Να εκπονεί κάθε σχετική μελέτη (μελέτη προσωρινής σήμανσης έργων κλπ.) και να λαμβάνει όλα τα σχετικά μέτρα Ν.4412/2016 (άρθ. 138 παρ.7).

- Να λαμβάνει μέτρα προστασίας σύμφωνα με την ισχύουσα νομοθεσία στο Σχέδιο Ασφάλειας και Υγείας (ΣΑΥ), όπως αυτό ρυθμίζεται με τις αποφάσεις του (τ.) ΥΠΕΧΩΔΕ: ΔΙΠΑΔ/οικ.177/2-3-01, ΔΕΕΠΠ/85/14-5-01 και ΔΙΠΑΔ/οικ889/27-11-02, στο χρονοδιάγραμμα των εργασιών, καθώς και τις ενδεχόμενες τροποποιήσεις ή άλλες αναγκαίες αναπροσαρμογές των μελετών κατά τη φάση της μελέτης και της κατασκευής του έργου: Ν.4412/16 (αρ. 138 παρ.7) και αρ.182 του Ν.3669/2008.

- Να επιβλέπει ανελλιπώς την ορθή εφαρμογή των μέτρων ασφάλειας και υγείας των εργαζομένων, να τους ενημερώνει / εκπαιδεύει για την αναγκαιότητα της τήρησης των μέτρων αυτών κατά την εργασία, να ζητά τη γνώμη τους και να διευκολύνει τη συμμετοχή τους σε ζητήματα ασφάλειας και υγείας: Π.Δ.1073/81 (αρ.111), Π.Δ. 305/96 (αρ.10,11), Ν.3850/10 (αρ. 42- 49).

- Για την σωστή εφαρμογή της παρ. γ στους αλλοδαπούς εργαζόμενους, είναι αυτονόητο ότι η γνώση από αυτούς της ελληνικής γλώσσας κρίνεται απαραίτητη ώστε να μπορούν να κατανοούν την αναγκαιότητα και τον τρόπο εφαρμογής των μέτρων ασφάλειας και υγείας (εκτός ειδικών περιπτώσεων όπου τμήμα ή όλο το έργο έχει αναλάβει να κατασκευάσει ξένη εξειδικευμένη εταιρεία).

* Η έννοια του εργοταξίου ορίζεται στο άρθρο 2 παρ.1 σε συνδυασμό με το παράρτημα Ι του άρθρου 12 του Π.Δ. 305/96.

** Ο Ν.3850/10 Κύρωση του Κώδικα νόμων για την υγεία και την ασφάλεια των εργαζομένων (αρ. 2), καταργεί διατάξεις που ρυθμίζονται από αυτόν όπως διατάξεις των: Ν.1568/85, Π.Δ. 294/88, Π.Δ. 17/96, κ.λ.π.

15.3. Σύμφωνα με τα προαναφερόμενα της παρ. 2, ο ανάδοχος υποχρεούται να τηρεί τα ακόλουθα:

15.3.1 Εκ των προτέρων γνωστοποίηση - Σχέδιο Ασφάλειας Υγείας (ΣΑΥ) - Φάκελος Ασφάλειας Υγείας (ΦΑΥ) και συγκεκριμένα:

α. Να διαβιβάσει στην αρμόδια επιθεώρηση εργασίας πριν από την έναρξη των εργασιών, την εκ των προτέρων

γνωστοποίηση, προκειμένου για εργοτάξιο με προβλεπόμενη διάρκεια εργασιών που θα υπερβαίνει τις 30 εργάσιμες ημέρες και στο οποίο θα ασχολούνται ταυτόχρονα περισσότεροι από 20 εργαζόμενοι ή ο προβλεπόμενος όγκος εργασίας θα υπερβαίνει τα 500 ημερομίσθια: Π.Δ. 305/96 (αρ 3 παρ. 12 και 13). Η γνωστοποίηση καταρτίζεται σύμφωνα με το παράρτημα ΙΙΙ του άρθρου 12 του Π.Δ. 305/96.

β. Να ακολουθήσει τις υποδείξεις / προβλέψεις των ΣΑΥ-ΦΑΥ τα οποία αποτελούν τμήμα της τεχνικής μελέτης του έργου (οριστικής ή εφαρμογής) σύμφωνα με το Π.Δ. 305/96 (αρ. 3 παρ. 8) και την ΥΑ ΔΕΕΠΠ/οικ/85/2001 του (τ.) ΥΠΕΧΩΔΕ η οποία ενσωματώθηκε στο Ν.4412/2016 (αρ.138 παρ.7 & 8).

γ. Να αναπτύξει, να προσαρμόσει και να συμπληρώσει τα ΣΑΥ-ΦΑΥ της μελέτης (τυχόν παραλήψεις που θα διαπιστώσει ο ίδιος ή που θα του ζητηθούν από την Υπηρεσία), σύμφωνα με την μεθοδολογία που θα εφαρμόσει στο έργο ανάλογα με την κατασκευαστική του δυσκολία, τις ιδιαιτερότητές του, κ.λ.π. (μέθοδος κατασκευής, ταυτόχρονη εκτέλεση φάσεων εργασιών, πολιτική ασφάλειας, οργάνωση, εξοπλισμός, κ.λ.π.).

δ. Να αναπροσαρμόσει τα ΣΑΥ-ΦΑΥ ώστε να περιληφθούν σε αυτά εργασίες που θα προκύψουν λόγω τροποποίησης της εγκεκριμένης μελέτης και για τις οποίες θα απαιτηθούν τα προβλεπόμενα από την ισχύουσα νομοθεσία, μέτρα ασφάλειας και υγείας: Π.Δ. 305/96 (αρ. 3 παρ.9) και ΥΑ ΔΙΠΑΔ/οικ/889/2002 (παρ.2.9) του (τ.) ΥΠΕΧΩΔΕ η οποία ενσωματώθηκε στο Ν.4412/2016(αρ.138 παρ.7 & 8).

ε. Να τηρήσει τα ΣΑΥ-ΦΑΥ στο εργοτάξιο, κατά την εκτέλεση του έργου: Π.Δ. 305/96 (αρ. 3 παρ.10) και ΥΑ ΔΙΠΑΔ/οικ/889/2002 (παρ.2.9Δ) του ΥΠΕΧΩΔΕ και να τα έχει στη διάθεση των ελεγκτικών αρχών.

στ. Συμπληρωματικές αναφορές στο Σχέδιο Ασφάλειας Υγείας (ΣΑΥ) και στο Φάκελο Ασφάλειας Υγείας (ΦΑΥ).

15.3.1.1 Το ΣΑΥ αποσκοπεί στην πρόληψη και στον περιορισμό των κινδύνων για τους εργαζόμενους και για τα άλλα εμπλεκόμενα μέρη που παρευρίσκονται στο εργοτάξιο κατά τη διάρκεια κατασκευής του έργου. Αντίστοιχα ο ΦΑΥ αποσκοπεί στην πρόληψη και στον περιορισμό των κινδύνων για όσους μελλοντικά ασχοληθούν με τη συντήρηση ή την επισκευή του έργου. Το περιεχόμενο του ΣΑΥ και του ΦΑΥ αναφέρεται στο Π.Δ. 305/96 (αρ.3 παρ.5-7) και στις ΥΑ: ΔΙΠΑΔ/οικ/177/2001 (αρ.3) και ΔΙΠΑΔ/οικ/889/2002 (παρ.2.9) του (τ.) ΥΠΕΧΩΔΕ οι οποίες ενσωματώθηκαν στο Ν.4412/2016 αρ 138. Η υποχρέωση εκπόνησης ΣΑΥ προβλέπεται σύμφωνα με το Π.Δ. 305/96 (αρ.3 παρ.4), όταν :

α. Απαιτείται Συντονιστής στη φάση της μελέτης, δηλ. όταν θα απασχοληθούν περισσότερα του ενός συνεργεία στην κατασκευή.

β. Οι εργασίες που πρόκειται να εκτελεστούν ενέχουν ιδιαίτερους κινδύνους: Π.Δ.305/96 (αρθ.12 παράρτημα ΙΙ).

γ. Απαιτείται εκ των προτέρων γνωστοποίηση στην αρμόδια επιθεώρηση εργασίας.

δ. Για την έναρξη των οικοδομικών εργασιών, επιβάλλεται με ευθύνη του κυρίου ή του έχοντος νόμιμο δικαίωμα θεώρηση του σχεδίου και του φακέλου ασφάλειας και υγείας (ΣΑΥ,ΦΑΥ) του έργου από την αρμόδια Επιθεώρηση Εργασίας σύμφωνα με το άρθρο 7 παρ.1 εδάφιο α' του Ν.4030/2011 (ΦΕΚ 249/Α/25-11-2011) και την αρ. πρωτ. 10201/27-3-2012 εγκύκλιο του Ειδ. Γραμματέα του Σ.ΕΠ.Ε.

15.3.1.2 Ο ΦΑΥ καθιερώνεται ως απαραίτητο στοιχείο για την προσωρινή και την οριστική παραλαβή κάθε Δημόσιου Έργου: ΥΑ ΔΕΕΠΠ/οικ. 433/2000 του (τ.) ΥΠΕΧΩΔΕ, η οποία ενσωματώθηκε στο Ν.4412/2016 αρ. (170 και 172).

15.3.1.3 Μετά την αποπεράτωση του έργου, ο ΦΑΥ φυλάσσεται με ευθύνη του Κυρίου του Έργου και το συνοδεύει καθ' όλη τη διάρκεια της ζωής του: Π.Δ. 305/96 (αρ. 3 παρ.11) και ΥΑ ΔΙΠΑΔ/οικ/889/2002 (παρ.2.9Δ) του (τ.) ΥΠΕΧΩΔΕ.

15.3.1.4 Διευκρινίσεις σχετικά με την εκπόνηση του ΣΑΥ και την κατάρτιση του ΦΑΥ περιλαμβάνονται στην ΕΓΚΥΚΛΙΟ 6 με αρ. πρωτ. ΔΙΠΑΔ/οικ/215/31-3-2008 του (τ.) ΥΠΕΧΩΔΕ.

15.3.2 **Ανάθεση καθηκόντων σε τεχνικό ασφαλείας, γιατρό εργασίας - τήρηση στοιχείων ασφαλείας και υγείας**

15.3.2.1 Ο ανάδοχος υποχρεούται :

α. Να αναθέσει καθήκοντα τεχνικού ασφαλείας αν στο έργο απασχολήσει λιγότερους από 50 εργαζόμενους σύμφωνα με το Ν. 3850/10 (αρ. 8 παρ.1 και αρ.12 παρ.4).

β. Να αναθέσει καθήκοντα τεχνικού ασφαλείας και ιατρού εργασίας, αν απασχολήσει στο έργο 50 και άνω εργαζόμενους, σύμφωνα με το Ν. 3850/10 (αρ. 8 παρ.2 και αρ. 4 έως 25).

γ. Τα παραπάνω καθήκοντα μπορεί να ανατεθούν σε εργαζόμενους στην επιχείρηση ή σε άτομα εκτός της επιχείρησης ή να συναφθεί σύμβαση με τις Εξωτερικές Υπηρεσίες Προστασίας και Πρόληψης ή να συνδυαστούν αυτές οι δυνατότητες. Η ανάθεση καθηκόντων σε άτομα εντός της επιχείρησης γίνεται εγγράφως από τον ανάδοχο και αντίγραφο της κοινοποιείται στην τοπική Επιθεώρηση Εργασίας, συνοδεύεται δε απαραίτητα από αντίστοιχη δήλωση αποδοχής Ν. 3850/10 (αρ. 9).

δ. Στα πλαίσια των υποχρεώσεων του αναδόχου καθώς και των τεχνικού ασφαλείας και ιατρού εργασίας, εντάσσεται και η υποχρεωτική τήρηση στο εργοτάξιο, των ακόλουθων στοιχείων :

- Γραπτή εκτίμηση προς τον ανάδοχο, από τους τεχνικό ασφαλείας και ιατρό εργασίας, των υφισταμένων κατά την εργασία κινδύνων για την ασφάλεια και την υγεία, συμπεριλαμβανομένων εκείνων που αφορούν ομάδες εργαζομένων που εκτίθενται σε ιδιαίτερους κινδύνους Ν. 3850/10 (αρ.43 παρ. 1 α και παρ.3-8).

- Βιβλίο υποδείξεων τεχνικού ασφαλείας και γιατρού εργασίας στο οποίο θα αναγράφουν τις υποδείξεις τους ο Τεχνικός ασφαλείας και ο γιατρός εργασίας Ν. 3850/10 (αρ.14 παρ.1 και αρ.17 παρ.1).

- Ο ανάδοχος υποχρεούται να λαμβάνει ενυπόγραφα γνώση των υποδείξεων αυτών.

- Το βιβλίο υποδείξεων τεχνικού ασφαλείας και γιατρού εργασίας σελιδομετρείται και θεωρείται από την αρμόδια επιθεώρηση εργασίας.

15.3.2.2 Αν ο ανάδοχος διαφωνεί με τις γραπτές υποδείξεις και συμβουλές του τεχνικού ή του ιατρού εργασίας (Ν 3850/10 αρ.20 παρ.4), οφείλει να αιτιολογεί τις απόψεις του και να τις κοινοποιεί και στην Επιτροπή Υγείας και

Ασφάλειας (Ε.Υ.Α.Ε) ή στον εκπρόσωπο των εργαζομένων των οποίων η σύσταση και οι αρμοδιότητες προβλέπονται από τα άρθρα 4 και 5 του Ν.3850/10. Σε περίπτωση διαφωνίας η διαφορά επιλύεται από τον επιθεωρητή εργασίας και μόνο.

15.3.2.3 Βιβλίο ατυχημάτων στο οποίο θα περιγράφεται η αιτία και η περιγραφή του ατυχήματος και να το θέτει στη διάθεση των αρμόδιων αρχών Ν. 3850/10 (αρ.43 παρ.2β). Τα μέτρα που λαμβάνονται για την αποτροπή επανάληψης παρόμοιων ατυχημάτων, καταχωρούνται στο βιβλίο υποδείξεων τεχνικού ασφαλείας.

15.3.2.4 Ο ανάδοχος οφείλει να αναγγέλλει στις αρμόδιες επιθεωρήσεις εργασίας, στις πλησιέστερες αστυνομικές αρχές και στις αρμόδιες υπηρεσίες του ασφαλιστικού οργανισμού στον οποίο υπάγεται ο εργαζόμενος όλα τα εργατικά ατυχήματα εντός 24 ωρών και εφόσον πρόκειται περί σοβαρού τραυματισμού ή θανάτου, να τηρεί αμετάβλητα όλα τα στοιχεία που δύνανται να χρησιμεύσουν για εξακρίβωση των αιτίων του ατυχήματος Ν. 3850/10 (αρ.43 παρ.2α).

15.3.2.5 Κατάλογο των εργατικών ατυχημάτων που είχαν ως συνέπεια για τον εργαζόμενο ανικανότητα εργασίας μεγαλύτερη των τριών εργάσιμων ημερών Ν. 3850/10 (αρ.43 παρ.2γ).

15.3.2.6 Ιατρικό φάκελο κάθε εργαζόμενου Ν. 3850/10 (αρ.18 παρ.9).

15.3.3 Ημερολόγιο Μέτρων Ασφάλειας (Η.Μ.Α.)

15.3.3.1 Ο ανάδοχος υποχρεούται να τηρεί στο εργοτάξιο Ημερολόγιο Μέτρων Ασφάλειας (Η.Μ.Α.), όταν απαιτείται εκ των προτέρων γνωστοποίηση στην αρμόδια επιθεώρηση εργασίας, πριν την έναρξη των εργασιών στο εργοτάξιο σύμφωνα με το Π.Δ. 305/96 (αρ.3 παρ.14) σε συνδυασμό με την Υ.Α. 130646/1984 του (τ.) Υπουργείου Εργασίας.

15.3.3.2 Το Η.Μ.Α. θεωρείται, σύμφωνα με την παραπάνω Υ.Α. από τις κατά τόπους Δ/σεις, Τμήματα ή Γραφεία Επιθεώρησης Εργασίας και συμπληρώνεται από τους επιβλέποντες μηχανικούς του αναδόχου και της Δ/νουσας Υπηρεσίας, από τους υπόχρεους για την διενέργεια των τακτικών ελέγχων ή δοκιμών για ό,τι αφορά τα αποτελέσματα των ελέγχων ή δοκιμών, από το αρμόδιο όργανο ελέγχου όπως ο επιθεωρητής εργασίας, κ.λ.π.: Π.Δ. 1073/81 (αρ.113), Ν.1396/83 (αρ. 8) και την Εγκύκλιο 27 του (τ.) ΥΠΕΧΩΔΕ με αρ.πρωτ. ΔΕΕΠΠ/208 /12-9-2003.

15.3.4 Συσχετισμός Σχεδίου Ασφάλειας Υγείας (Σ.Α.Υ.) και Ημερολογίου Μέτρων Ασφάλειας (Η.Μ.Α.)

15.3.4.1 Για την πιστή εφαρμογή του Σ.Α.Υ κατά την εξέλιξη του έργου, πρέπει αυτό να συσχετίζεται με το Η.Μ.Α. Στα πλαίσια του συσχετισμού αυτού, να σημειώνεται στο Η.Μ.Α. κάθε αναθεώρηση και εμπλουτισμός του Σ.Α.Υ και επίσης σε ειδική στήλη του, να γίνεται παραπομπή των αναγραφόμενων υποδείξεων / διαπιστώσεων στην αντίστοιχη σελίδα του Σ.Α.Υ. Με τον τρόπο αυτό διευκολύνεται και επιτυγχάνεται ο στόχος της πρόληψης του ατυχήματος.

15.4. Απαιτούμενα μέτρα ασφαλείας και υγείας κατά την εκτέλεση όλων των εργασιών στο εργοτάξιο.

15.4.1 Προετοιμασία εργοταξίου - Μέτρα Ατομικής Προστασίας (Μ.Α.Π.)

15.4.1.1 Ο ανάδοχος υποχρεούται να τηρεί στο εργοτάξιο κατά την εκτέλεση όλων των εργασιών τα παρακάτω μέτρα ασφαλείας και υγείας :

- Την ευκρινή και εμφανή σήμανση και περιφράξη του περιβάλλοντα χώρου του εργοταξίου με ιδιαίτερη προσοχή στη σήμανση και περιφράξη των επικίνδυνων θέσεων: Π.Δ. 105/95, Π.Δ. 305//96 (αρ.12 παραρτ. IV μέρος Α, παρ. 18.1).

- Τον εντοπισμό και τον έλεγχο προϋπαρχουσών της έναρξης λειτουργίας του εργοταξίου ηλεκτρικών εγκαταστάσεων και εκτροπή τυχόν υπαρχόντων εναερίων ηλεκτροφόρων αγωγών έξω από το εργοτάξιο, ώστε να παρέχεται προστασία στους εργαζόμενους από τον κίνδυνο ηλεκτροπληξίας: Π.Δ. 1073/81 (αρ.75-79), Π.Δ. 305/96 (αρ.12 παραρτ. IV μέρος Β, τμήμα ΙΙ, παρ.2).

- Τη σήμανση των εγκαταστάσεων με ειδικούς κινδύνους (αγωγοί ατμών θερμών, υγρών ή αερίων κ.λ.π.) και τα απαιτούμενα μέτρα προστασίας των εργαζομένων από τους κινδύνους των εγκαταστάσεων αυτών: Π.Δ. 1073/81 (αρ.92 - 95), Π.Δ. 305/96 (αρ.12, παραρτ. IV μέρος Α, παρ.6).

- Τη λήψη μέτρων αντιμετώπισης εκτάκτων καταστάσεων όπως: κατάρτιση σχεδίου διαφυγής - διάσωσης και εξόδου κινδύνου, πυρασφάλεια, εκκένωση χώρων από τους εργαζόμενους, πρόληψη - αντιμετώπιση πυρκαγιών & επικίνδυνων εκρήξεων ή αναθυμιάσεων, ύπαρξη πυροσβεστήρων, κ.λ.π.: Π.Δ. 1073/81 (αρ. 92-96), Π.Δ. 305/96 (αρ.12, παραρτ. IV μέρος Α, παρ.3, 4, 8-10), Ν.3850/10 (αρ.30, 32, 45).

- Την εξασφάλιση παροχής πρώτων βοηθειών, χώρων υγιεινής και υγειονομικού εξοπλισμού (ύπαρξη χώρων πρώτων βοηθειών, φαρμακείου, αποχωρητηρίων, νιπτήρων, κ.λ.π.): Π.Δ. 1073/81 (αρ.109,110), Ν.1430/84 (αρ.17,18), Π.Δ. 305/96 (αρ.12παραρτ. IV μέρος Α, παρ.13, 14);

- Την εξασφάλιση της δωρεάν χορήγησης Μέσων Ατομικής Προστασίας (Μ.Α.Π.) στους εργαζόμενους όπως : προστατευτικά κράνη, μπότες ασφαλείας, φωσφορίζοντα γιλέκα, ολόσωμες ζώνες ασφαλείας, γυαλιά, κ.λ.π., εφόσον τους ενημερώσει εκ των προτέρων σχετικά με τους κινδύνους από τους οποίους τους προστατεύει ο εξοπλισμός αυτός και τους δώσει σαφείς οδηγίες για τη χρήση του: Π.Δ.1073/81(αρ.102-108), Ν.1430/84 (αρ.16-18), ΚΥΑ Β.4373/1205/93 και οι τροποπ. αυτής ΚΥΑ 8881/94 και Υ.Α. οικ.Β.5261/190/97, Π.Δ. 396/94, Π.Δ. 305/96 (αρ. 9, παρ. γ).

15.4.2 Εργοταξιακή σήμανση – σηματοδότηση, συστήματα ασφαλείας, φόρτωση - εκφόρτωση – εναπόθεση υλικών, θόρυβος, φυσικοί, χημικοί παράγοντες κ.λ.π.

15.4.2.1 Ο ανάδοχος υποχρεούται :

- Να προβεί στην κατάλληλη σήμανση και σηματοδότηση, με σκοπό την ασφαλή διέλευση των πεζών και των οχημάτων από την περιοχή κατασκευής του έργου.

- Να προβεί στα απαραίτητα μέτρα ασφαλείας που αφορούν σε εργασίες φόρτωσης, εκφόρτωσης, αποθήκευσης, στοιβάσης, ρίψης και μεταφοράς υλικών και άλλων στοιχείων: Π.Δ. 216/78, Π.Δ. 1073/81 (αρ.85-91), ΚΥΑ 8243/1113/91 (αρ. 8), Π.Δ. 305/96[αρ. 8 (γ, ε, στ, ζ) και αρ.12 παραρτ. IV μέρος Α παρ.11 και μέρος Β τμήμα ΙΙ παρ.4], Ν.2696/99 (αρ.32) και η τροπ. αυτού: Ν.3542/07 (αρ.30).

- Να τηρεί μέτρα προστασίας των εργαζομένων που αφορούν: α) κραδασμούς: Π.Δ. 176/05, β) θόρυβο: Π.Δ. 85/91, Π.Δ. 149/06, γ) προφυλάξεις της οσφυϊκής χώρας και της ράχης από χειρωνακτική διακίνηση φορτίων: Π.Δ. 397/94, δ) προστασία από φυσικούς, χημικούς και βιολογικούς παράγοντες: Ν.3850/10 (αρ. 36-41), Π.Δ. 82/10.

15.4.3 Μηχανήματα έργων / Εξοπλισμοί εργασίας - αποδεικτικά στοιχεία αυτών

15.4.3.1 Οι εξοπλισμοί εργασίας χαρακτηρίζονται και κατατάσσονται ως μηχανήματα έργων Π.Δ.304/00 (αρ. 2).

15.4.3.2 Ο ανάδοχος οφείλει να ελέγχει τη σωστή λειτουργία και τον χειρισμό των μηχανημάτων (χωματουργικών και διακίνησης υλικών), των ανυψωτικών μηχανημάτων, των οχημάτων, των εγκαταστάσεων, των μηχανών και του λοιπού εξοπλισμού εργασίας (ζώνες ασφαλείας με μηχανισμό ανόδου και καθόδου, κυλιόμενα ικριώματα, φορητές κλίμακες, κ.λ.π.): Π.Δ. 1073/81(αρ.17, 45-74), Ν.1430/84 (αρ.11-15), Π.Δ. 31/90, Π.Δ. 499/91, Π.Δ. 395/94 και οι τροπ. αυτού: Π.Δ. 89/99, Π.Δ. 304/00 και Π.Δ.155/04, Π.Δ. 105/95 (παραρτ. ΙΧ), Π.Δ. 305/96 (αρ.12 παραρτ.ΙV μέρος Β τμήμα ΙI παρ.7 - 9), ΚΥΑ 15085/593/03, ΚΥΑ αρ.Δ13ε/4800/03, Π.Δ. 57/10, Ν.3850/10 (αρ. 34, 35).

15.4.3.3 Τα μηχανήματα έργων σύμφωνα με το Π.Δ. 305/96 (αρ.12 παραρτ.ΙV, μέρος Β', τμήμα ΙI, παρ.7.4 και 8.5) και το Π.Δ. 304/00 (αρ. 2), πρέπει να συνοδεύονται από τα εξής στοιχεία :

- Πινακίδες αριθμού κυκλοφορίας - Άδεια κυκλοφορίας

- Αποδεικτικά στοιχεία ασφάλισης.

- Αποδεικτικά πληρωμής τελών κυκλοφορίας (χρήσης)

- Άδειες χειριστών μηχανημάτων σύμφωνα με το Π.Δ. 305/96 (αρ.12, παραρτ. ΙV, μέρος Β', τμήμα ΙI, παρ. 8.1.γ και 8.2) και το Π.Δ. 89/99 (παραρτ. ΙI, παρ.2.1). (Σημειώνεται ότι η άδεια χειριστού μηχανήματος συνοδεύει τον χειριστή).

- Βεβαίωση ασφαλούς λειτουργίας του εξοπλισμού εργασίας (ορθή συναρμολόγηση - εγκατάσταση, καλή λειτουργία) και αρχείο συντήρησης αυτού στο οποίο θα καταχωρούνται τα αποτελέσματα των ελέγχων σύμφωνα με το Π.Δ. 89/99 (αρ. 4α παρ.3 και 6).

- Πιστοποιητικό επανελέγχου ανυψωτικού μηχανήματος, οδηγίες χρήσης, συντήρησης και αντίστοιχο βιβλίο συντήρησης και ελέγχων αυτού σύμφωνα με την ΚΥΑ 15085/593/03 (αρ.3 και αρ.4. παρ.7).

15.5. Νομοθετήματα που περιέχουν πρόσθετα απαιτούμενα μέτρα ασφαλείας και υγείας στο εργοτάξιο, τα οποία τηρούνται κατά περίπτωση, ανάλογα με το είδος των εργασιών του εκτελούμενου έργου.

15.5.1 Ο ανάδοχος υποχρεούται να τηρεί στο εργοτάξιο, πέρα από τα προαναφερόμενα, πρόσθετα απαιτούμενα μέτρα ασφαλείας και υγείας, κατά περίπτωση, ανάλογα με το είδος των εργασιών του εκτελούμενου έργου.

15.5.2 Τα εν λόγω απαιτούμενα μέτρα αναφέρονται στα παρακάτω νομοθετήματα :

- Εκσκαφές (θεμελίων, τάφρων, φρεάτων, κ.λ.π.), Αντιστηρίξεις:

Ν. 495/76, Π.Δ. 413/77, Π.Δ. 1073/81 (αρ.2-17, 40-42), Υ.Α. αρ. 3046/304/89 (αρ.8- ασφάλεια και αντοχή κτιρίων, παρ.4), ΚΥΑ 3329/89 και η τροπ. αυτής: Υ.Α. Φ.28/18787/1032/00, Ν.2168/93, Π.Δ.396/94 (αρ.9 παρ.4 παραρτ.ΙI), Υ3009/2/21-γ/94, Υ.Α.2254/230/Φ.6.9/94 και οι τροπ. αυτής: Υ.Α.Φ.6.9/13370/1560/95 και Υ.Α. Φ6.9/25068/1183/96, Π.Δ.455/95 και η τροπ. αυτού: Π.Δ. 2/06, Π.Δ. 305/96 (αρ. 12, παραρτ. ΙV μέρος Β τμήμα ΙI παρ. 10).

Άρθρο 16: Υπεργολάβοι

16.1 Ισχύουν τα οριζόμενα στα άρθρα 165 και 166 του Ν.4412/2016.

Άρθρο 17: Μέτρα προστασίας των κατασκευών – Ασφάλεια του έργου – Δίκτυα Ο.Κ.Ω.

17.1 Δικαιώματα και υποχρεώσεις του Αναδόχου σε σχέση με την ασφάλεια του έργου, των εργοταξιακών χώρων και όλων των εγκαταστάσεων και κατασκευών

17.1.1 Ανάδοχος έχει το δικαίωμα αλλά και την υποχρέωση (αν του το ζητήσει η Επίβλεψη) να απαγορεύει την προσπέλαση στους χώρους εργασίας οποιουδήποτε προσώπου που δεν είναι σχετικό με την εκτέλεση της Σύμβασης, με την εξαίρεση των εξουσιοδοτημένων από την επιβλέπουσα υπηρεσία ατόμων. Θα πρέπει να διασφαλίζει και φυλάσσει όλες τις περιοχές εκτέλεσης εργασιών. Είναι υπεύθυνος για την λήψη όλων των αναγκαίων μέτρων, επ' ωφελεία του προσωπικού του, των εκπροσώπων της επίβλεψης και τρίτων, προκειμένου να αποφευχθούν ατυχήματα ή απώλειες που μπορεί να συμβούν από την εκτέλεση των εργασιών. Ο Ανάδοχος είναι αποκλειστικά υπεύθυνος και θα πρέπει με μέριμνα και δαπάνες του να παίρνει όλα τα αναγκαία μέτρα για την διαφύλαξη όλων των υφισταμένων κατασκευών, τη διατήρηση και τη συντήρησή τους. Είναι υπεύθυνος για την προμήθεια, κατασκευή, συντήρηση και λειτουργία όλων των εγκαταστάσεων ηλεκτροφωτισμού, περιφραγής και εξοπλισμού ασφαλείας που απαιτείται για την σωστή και ασφαλή εκτέλεση των εργασιών ή που εύλογα θα απαιτηθεί από την επίβλεψη.

17.1.2 Αν κατά την διάρκεια εκτέλεσης της Σύμβασης απαιτηθούν επείγοντα μέτρα για την πρόληψη ατυχήματος ή καταστροφής ή για την διασφάλιση έπειτα από τέτοιο συμβάν, ο Ανάδοχος είναι υπεύθυνος να εκτελέσει οτιδήποτε είναι αναγκαίο. Χωρίς να περιορίζεται αυτή η υποχρέωση, η Επίβλεψη διατηρεί το δικαίωμα να δίδει εντολές για την εκτέλεση των αναγκαίων εργασιών. Αν ο Ανάδοχος φανεί απρόθυμος ή ανίκανος να λάβει τα αναγκαία μέτρα, η Επίβλεψη έχει το δικαίωμα να εκτελέσει τις σχετικές εργασίες με δικά της συνεργεία σε βάρος και για λογαριασμό του Αναδόχου. Ο Ανάδοχος οφείλει καθ' όλη τη διάρκεια κατασκευής να λάβει όλα τα απαραίτητα μέτρα έτσι ώστε να εξασφαλίζεται η εφαρμογή των οδηγιών των Ο.Κ.Ω. σε σχέση με τις τεχνικές απαιτήσεις για την προστασία των δικτύων τους, όταν αυτά υφίστανται επιπτώσεις από την κατασκευή των έργων.

17.2 Εξασφάλιση γειτονικών ιδιοκτησιών

17.2.1 Ο Ανάδοχος έχει την υποχρέωση, με μέριμνα και δαπάνη του να παίρνει όλες τις προφυλάξεις και αναγκαία μέτρα και σε ειδικές περιπτώσεις να προφυλάσσει κατάλληλα τις γειτονικές ιδιοκτησίες, προκειμένου να αποφευχθούν οποιασδήποτε σημαντικές οχλήσεις σ' αυτές. Θα ασφαλίσει επίσης (βλέπε και άρθρο 12 της Ε.Σ.Υ.) τον ιδιοκτήτη του

Έργου έναντι οποιασδήποτε οικονομικής απαίτησης των ιδιοκτητών των παρακειμένων ιδιοκτησιών ή ενοίκων τους. Η πιο πάνω υποχρέωση του αναδόχου εκτείνεται σ' όλες τις περιοχές όπου εκτελούνται εργασίες, όπως λ.χ. άκρα έργου, εργοτάξιο, χώροι απόθεσης, δρόμοι που χρησιμοποιούνται κ.λ.π.

17.3 Προστασία των κατασκευών και εργασιών παραλλαγής δικτύων Ο.Κ.Ω. κ.λ.π.

17.3.1 Κατά την εκτέλεση των εργασιών είναι δυνατόν ο Ανάδοχος να συναντήσει δυσχέρειες στην εκτέλεση των έργων από την παρουσία δικτύων Ο.Κ.Ω. και από την ανάγκη εξασφάλισης της κυκλοφορίας κατά τη διάρκεια της κατασκευής. Οι παραπάνω δυσχέρειες είναι δυνατό να υποχρεώσουν τον Ανάδοχο σε πολλές περιπτώσεις να καταφύγει στην εφαρμογή αντιοικονομικών ή/και χρονοβόρων κατασκευαστικών μεθόδων, για να ανταποκριθεί στις ανάγκες κατασκευής των έργων με συνθήκες απόλυτης ασφάλειας για τις υπάρχουσες κατασκευές, τις τυχόν υπάρχουσες παραλλασσόμενες και νέες εγκαταστάσεις Ο.Κ.Ω. κ.λ.π.

17.3.2 Εργασίες εκσκαφών σε τμήματα οχετών, ή όπου υφίστανται αγωγοί Ο.Κ.Ω κ.λ.π. γενικά πρέπει να εκτελούνται με μεγάλη προσοχή για την αποφυγή ζημιών ή ατυχημάτων, για τα οποία ο Ανάδοχος θα είναι αποκλειστικά υπεύθυνος.

17.3.3 Οποιαδήποτε ζημιά, η οποία οφείλεται σε αμέλεια του Αναδόχου ή στον τρόπο με τον οποίο εκτελεί αυτός το έργο ή σε αμέλεια του εργατοτεχνικού προσωπικού των έργων, βαρύνει αποκλειστικά τον Ανάδοχο, ο οποίος είναι υποχρεωμένος να καταβάλει ολόκληρη τη δαπάνη επανόρθωσης της ζημιάς.

17.3.4 Σε περίπτωση που χρησιμοποιηθούν κρουστικά μέσα ή άλλα μέσα εκσκαφής (π.χ. εκρηκτικά σε βραχώδεις εμφανίσεις) αν επιτρέπονται και χορηγηθούν οι σχετικές άδειες από τις αρμόδιες Αρχές, κάθε ζημιά που τυχόν προκύψει των γύρω κατασκευών κ.λ.π. θα βαρύνει, ως αποκλειστικά υπεύθυνο, τον Ανάδοχο.

17.3.5 Δεν θα γίνει αποδεκτή οποιαδήποτε αξίωση του Αναδόχου από τις παραπάνω αναφερθείσες αιτίες και οι τιμές του Τιμολογίου είναι ενιαίες και αμετάβλητες ανεξάρτητα από τις δυσκολίες κυκλοφορίας ή άλλο αίτιο, την έκταση των εργασιών και τη δυνατότητα ή το συμφέρον χρήσης μηχανικών μέσων (ελαφρών, μεσαίων, βαρέων) ή εκτέλεσης με τα χέρια.

17.3.6 Ο Ανάδοχος πρέπει να έχει υπόψη του ότι σε μερικά τμήματα του εύρους κατάληψης του έργου και κοντά σ' αυτά, πιθανόν να βρίσκονται στύλοι της Δ.Ε.Η. και του Ο.Τ.Ε., σωλήνες ύδρευσης, αποχέτευσης κ.λ.π. Έτσι θα παραστεί ανάγκη, παράλληλα προς τις εργασίες κατασκευής έργων που θα εκτελούνται από αυτόν, να εκτελεσθούν από τις αρμόδιες εταιρίες ή Οργανισμούς & Υπηρεσίες ή και τον ίδιο και εργασίες για την μετατόπιση στύλων ή απομάκρυνση υπαρχουσών γραμμών κ.λ.π.

17.3.7 Ο Ανάδοχος είναι υποχρεωμένος να προβαίνει σε κάθε δυνατή ενέργεια για την επίσπευση της απομάκρυνσης των πιο πάνω εμποδίων, να διευκολύνει απροφάσιστα την εκτέλεση των εργασιών αυτών, χωρίς να δικαιούται να προβάλει οποιαδήποτε αξίωση αποζημίωσης του για καθυστερήσεις ή δυσχέρειες που παρουσιάζονται στο κυρίως έργο του, από την εκτέλεση των παράλληλων εργασιών απομάκρυνσης στύλων, μετατόπισης γραμμών κ.λ.π. Αντίθετα αυτός οφείλει κατά την εκτέλεση των έργων, να λάβει όλα τα μέτρα για να αποφευχθούν βλάβες στις εγκαταστάσεις των πιο πάνω εταιριών. Σε περίπτωση που τυχόν συμβούν βλάβες, θα βαρύνουν οπωσδήποτε τον Ανάδοχο. Σημειώνεται ότι οι ευθύνες για αλληλογραφία και συνεννοήσεις που ενδέχεται να χρειασθούν με τους διάφορους Οργανισμούς Κοινής Ωφέλειας, ανήκουν όλες στον Ανάδοχο.

17.3.8 Σε περίπτωση που διαπιστωθεί η ύπαρξη υπόγειων αγωγών και άλλων εγκαταστάσεων Ο.Κ.Ω. σε περιοχές επηρεαζόμενες από τα έργα, ο Ανάδοχος οφείλει με δικές του δαπάνες και φροντίδες να εφοδιασθεί με τα απαραίτητα διαγράμματα και λοιπά στοιχεία των θέσεων των Αγωγών Κοινής Ωφέλειας και αφού έλθει σε επαφή με τις αρμόδιες Αρχές των Ο.Κ.Ω. να μεριμνήσει για την έγκαιρη ειδοποίηση αυτών, προκειμένου να ενεργήσει παρουσία εκπροσώπων τους, διερευνητικές τομές για την επισημάνση των αγωγών Ο.Κ.Ω. και την εν συνεχεία αποκάλυψη αυτών, εφόσον ήθελε απαιτηθεί η διευθέτησή τους.

17.3.9 Αυτή η ευθύνη ανήκει ολοκληρωτικά στον Ανάδοχο ο οποίος θα πρέπει μέσα στο πλαίσιο των υποχρεώσεων του να έλθει σε επαφή με τους Ο.Κ.Ω. και να επισημάνουν τα τυχόν προβλήματα που θα προέλθουν από τις εγκαταστάσεις των Ο.Κ.Ω. στην εκτέλεση των έργων (και αντίστροφα) και να συνυπολογίσουν την σχετική επιρροή αυτών των δικτύων και εγκαταστάσεων στα χρονοδιαγράμματα που θα συντάξει, στη ροή της εργασίας, στην απόδοση των μεθόδων εργασίας του και του μηχανικού εξοπλισμού κ.λ.π. Στον καθορισμό της συνολικής προθεσμίας εκτέλεσης του άρθρου 4 αυτής της Ε.Σ.Υ. έχουν παρθεί υπόψη οι κάθε είδους καθυστερήσεις που μπορεί να προκύψουν από την τροποποίηση δικτύων Ο.Κ.Ω.

17.3.10 Επιπλέον, σχετικά με τις εγκαταστάσεις Ο.Κ.Ω. που θα συναντηθούν, καθορίζονται τα ακόλουθα:

- Ο Ανάδοχος οφείλει να αναφέρει έγγραφα και έγκαιρα στην Επιβλέπουσα Υπηρεσία, τις συναντώμενες δυσχέρειες στην προώθηση των εργασιών και την κατασκευή του έργου, από τις παραπάνω εγκαταστάσεις κ.λ.π., συνοδεύοντας τις αναφορές του με υποδείξεις λύσης για τα δημιουργούμενα τεχνικά προβλήματα.

- Ο Ανάδοχος οφείλει επίσης να συμμορφωθεί με οποιαδήποτε απόφαση της Υπηρεσίας για την αντιμετώπιση προβλημάτων, που δημιουργούνται από τις παραπάνω εγκαταστάσεις κ.λ.π. τροποποιώντας στην ανάγκη το χρονοδιάγραμμα κατασκευής του έργου και τη διαδοχή εργασιών ή ακόμη και εκτελώντας πρόσθετες αναγκαίες εργασίες μετά από ειδική εντολή της Επιβλέπουσας Υπηρεσίας, χωρίς να προκύπτει από τους λόγους αυτούς κανένα δικαίωμα για τον Ανάδοχο, για παράταση προθεσμίας του ολικού χρόνου αποπεράτωσης του έργου.

- Ο Ανάδοχος είναι υποχρεωμένος να καταβάλει κάθε προσπάθεια για να γίνει δυνατή η απόρριψη του υλικού εταιριών ή Ο.Κ.Ω. στην καλύτερη τεχνικά εφικτή κατάσταση, υπέχοντας ευθύνη σύμφωνα με όσα προεκτέθηκαν.

Άρθρο 18: Προστασία και εξασφάλιση της κυκλοφορίας

18.1 Προστατευτικά μέτρα κυκλοφορίας

18.1.1 Ο Ανάδοχος οφείλει να παίρνει, με δικές του δαπάνες, τα επιβαλλόμενα για κάθε περίπτωση μέτρα ασφαλείας, για την πρόληψη οποιουδήποτε ατυχήματος ατόμου ή μέσου ή οποιασδήποτε ζημιάς κατά τη διάρκεια εκτέλεσης των

έργων, είναι δε μόνος υπεύθυνος γι' αυτές και έχει αποκλειστικά αυτός όλες τις αστικές και ποινικές ευθύνες για κάθε τι που θα τύχει, είτε από δική του υπαιτιότητα, είτε από το εργαζόμενο σ' αυτόν εργατοτεχνικό προσωπικό, είτε από τα εργαλεία και μηχανήματα που απασχολούνται στο έργο του.

18.1.2 Με την έναρξη των εργασιών και καθ' όλη τη διάρκεια εκτέλεσής τους ο Ανάδοχος υποχρεώνεται με δικές του δαπάνες και χωρίς ιδιαίτερη αποζημίωσή του να προβαίνει στην πλήρη σήμανση του εργοταξίου, σε περιγραφή και ιδιαίτερη σήμανση κάθε επικίνδυνης θέσης, σύμφωνα με τον ισχύοντα Κώδικα Οδικής Κυκλοφορίας και ανάλογα με την περίπτωση, σύμφωνα με την εγκύκλιο του τ.ΥΔΕ ΒΜ5/30058/6-12-82 με την οποία εγκρίθηκε η Π.Τ.Π. που αναφέρεται στη σήμανση έργων που εκτελούνται σε κατοικημένες περιοχές (ΦΕΚ 121/τΒ/23-3-83) ή την Εγκύκλιο του (τ.) ΥΔΕ ΒΜ5/30428/17-6-80 με την οποία εγκρίθηκε η Π.Τ.Π. που αναφέρεται στη σήμανση έργων που εκτελούνται έξω από κατοικημένες περιοχές (ΦΕΚ 589/τΒ/30-6-80).

18.1.3 Η σήμανση θα γίνεται, όπως ορίζεται από τις κείμενες διατάξεις, με κατάλληλα ευδιάκριτα, μέρα και νύκτα, σήματα για την πλήρη διασφάλιση της κυκλοφορίας και την αποφυγή ατυχημάτων.

18.1.4 Εφόσον η Υπηρεσία το ζητήσει, ο Ανάδοχος θα πρέπει να συντάξει χωρίς ιδιαίτερη αμοιβή και να υποβάλει σε τακτή προθεσμία Ειδική Μελέτη Εργοταξιακής Σήμανσης, την οποία θα εγκρίνει η Υπηρεσία.

18.1.5 Εφόσον δεν λαμβάνονται τα προαναφερθέντα μέτρα και εκτός από τις αστικές και ποινικές κυρώσεις τις οποίες υπέχει αποκλειστικά ο Ανάδοχος, επιβάλλονται ποινικές ρήτρες από την Υπηρεσία, όπως παρακάτω:

- Για κάθε επιμέρους εργασία και για κάθε μέρα κατά την οποία θα διαπιστώνεται από τον Επιβλέποντα, ή τους άμεσους Προϊστάμενους του ατελής σήμανση των εκτελουμένων έργων ή γενικά πλημμελής συμμόρφωση του Αναδόχου στα προαναφερθέντα μέτρα ασφάλειας, επιβάλλεται στον Ανάδοχο πρόστιμο, από τον Προϊστάμενο της Διευθύνουσας Υπηρεσίας ή το νόμιμο αναπληρωτή αυτού, υπό μορφή ποινικής ρήτρας, μέχρι εκατόν πενήντα ΕΥΡΩ (150 €) ανά περίπτωση. Η επιβολή του παραπάνω προστίμου μπορεί να επαναλαμβάνεται για κάθε περίπτωση και μέρα, μέχρι τη συμμόρφωση του Αναδόχου, και παρακρατείται από τον άμεσως προσεχή λογαριασμό. Τα παραπάνω πρόστιμα τα οποία έχουν παρακρατηθεί προσωρινά, οριστικοποιούνται, μειώνονται ή διαγράφονται με απόφαση της Προϊσταμένης Αρχής, ύστερα από αίτηση του Αναδόχου, η οποία υποβάλλεται δια της Υπηρεσίας που διευθύνει το έργο σε ανατρεπτική προθεσμία δέκα (10) ημερών από την κοινοποίηση σ' αυτόν της επιβολής του προστίμου.

18.2 Εξασφάλιση της κυκλοφορίας

18.2.1 Ο Ανάδοχος οφείλει να πάρει, χωρίς ιδιαίτερη αποζημίωση, τα κατάλληλα μέτρα κατά την εκτέλεση των εργασιών της εργολαβίας του, ώστε να εξασφαλίζεται, δηλαδή να μη παρεμποδίζεται άμεσα ή έμμεσα η κυκλοφορία γενικά οχημάτων, δικύκλων και (τυχόν) πεζών από τη διακίνηση των μηχανικών του μέσων, την εκτέλεση των έργων, την απόθεση υλικών, την δημιουργία βοηθητικών εγκαταστάσεων και κατασκευών, την μεταφορά υλικών κ.λ.π. Με τον όρο εξασφάλιση της κυκλοφορίας νοείται τόσο η διατήρηση ασφαλών συνθηκών για τη διεξαγωγή της, όσο και η επίτευξη συνθηκών συνέχισης της διεξαγωγής της, έστω και με κατάλληλες παρακάμψεις ή άλλα προσωρινά έργα.

18.3 Απαιτήσεις εξασφάλισης κυκλοφορίας

18.3.1 Διακοπή της κυκλοφορίας μικρής χρονικής διάρκειας (ολιγόωρης ως μιας ημέρας) θα επιτρέπεται κατά περίπτωση ύστερα από συνεννόηση με τις Τοπικές Αρχές, με βάση την δυνατότητα εξυπηρέτησης του κυκλοφοριακού φόρτου. Για αναγκαίες διακοπές κυκλοφορίας χρονικής διάρκειας μεγαλύτερης της μιας ημέρας θα πρέπει οπωσδήποτε να εξασφαλισθούν εναλλακτικές διαδρομές με παρακαμπτήριες οδούς.

18.3.2 Οι πινακίδες κυκλοφορίας και τα άλλα τροχαία σήματα που απαιτούνται για την καθοδήγηση της κυκλοφορίας θα τοποθετούνται σε κατάλληλες θέσεις εγκρινόμενες από την Υπηρεσία, θα διατηρούνται όσο είναι αναγκαίο και θα απομακρύνονται όταν δεν απαιτούνται πλέον, με μέριμνα και ευθύνη του Αναδόχου. Η στήριξη των σημάτων πρέπει να είναι επαρκής, ώστε να παραμένουν σταθερά στη θέση τους, ανεπηρέαστα από τον άνεμο και τις δονήσεις που οφείλονται στην κυκλοφορία. Όταν απαιτείται, ο Ανάδοχος θα πρέπει να καλύπτει κάθε υπάρχουσα πινακίδα κυκλοφορίας ή άλλα τροχαία σήματα όταν πια δεν απαιτούνται ή να τα απομακρύνει και να τα αποκαθιστά στην προηγούμενη θέση και κατάστασή τους, ανάλογα με τις ανάγκες του έργου, τον υπάρχοντα προγραμματισμό και τη σχετική έγκριση της Υπηρεσίας.

18.4 Χρήση υφισταμένου οδικού δικτύου

18.4.1 Ο Ανάδοχος πρέπει να παίρνει όλα τα κατάλληλα μέτρα για να προλάβει κάθε βλάβη σε γέφυρες, δρόμους και χωματόδρομους που εξυπηρετούν την περιοχή, από την χρήση των ως οδών μεταφοράς. Ειδικότερα θα πρέπει να λαμβάνει υπόψη περιορισμούς στα κυκλοφορούντα φορτία, όταν επιλέγει τις οδούς μεταφοράς και τα μεταφορικά μέσα, με τον σκοπό να αποφύγει κάθε ζημιά, η ασυνήθη φθορά των γεφυρών οδών και χωματόδρομων.

18.4.2 Ο Ανάδοχος είναι υπεύθυνος για να λάβει, με μέριμνα και δαπάνη του κάθε αναγκαίο μέτρο προφύλαξης ή ενίσχυσης οδικών τμημάτων, χωματόδρομων ή γεφυρών, ανεξάρτητα αν αυτό το μέτρο προδιαγράφεται ή όχι στα τεύχη Δημοπράτησης.

18.4.3 Ο Ανάδοχος υποχρεούται να συντηρεί όλες τις προσπελάσεις και τις οδούς που θα χρησιμοποιεί για την πρόσβαση προς τις θέσεις εκτελούμενων έργων, καθώς και τις παρακαμπτήριες οδούς. Οποιαδήποτε ζημιά ή φθορά στις υφιστάμενες οδούς ή στις προσπελάσεις ή στις παρακαμπτήριες οδούς, θα αποκαθίσταται αμέσως από τον Ανάδοχο.

Άρθρο 19: Χώροι εργοταξίων – Βοηθητικά έργα – Διάθεση γραφείου και ευκολιών στην επίβλεψη

19.1 Ευθύνη του Αναδόχου για εξεύρεση χώρου εγκατάστασης του (των) εργοταξίου (ων) του

19.1.1 Ο Κύριος του έργου ουδεμία υποχρέωση αναλαμβάνει για να απαλλοτριώσει ή και να παραχωρήσει χώρους απόθεσης, για εγκαταστάσεις κ.λ.π. Οι χώροι αυτοί θα πρέπει να εξευρεθούν και ενοικιασθούν ή να αγορασθούν από τον Ανάδοχο με αποκλειστική του μέριμνα και δαπάνη.

19.1.2 Ο Ανάδοχος δεν δικαιούται καμίας αποζημίωσης ή παράτασης προθεσμίας περαίωσης του έργου λόγω τυχόν

ανεπάρκειας των χώρων εργοταξίων ή από οποιαδήποτε άλλη σχετική αιτία γιατί κατά την υποβολή της προσφοράς του δηλώνεται σαφώς ότι ο Ανάδοχος έλαβε γνώση των τοπικών συνθηκών. Ο Ανάδοχος υποχρεούται, έγκαιρα, να προβεί στην αναζήτηση, κατάληψη και διευθέτηση των κατάλληλων χώρων στην άμεση περιοχή του έργου για την εγκατάσταση των εργοταξίων, ειδοποιώντας γι' αυτό την Υπηρεσία. Οι καταλαμβανόμενοι χώροι που βρίσκονται μέσα στην περιοχή ιδιοκτησίας του Κυρίου του έργου, θα πρέπει να είναι της έγκρισης της Υπηρεσίας

19.1.3 Σε περίπτωση που ο Ανάδοχος εξεύρει δημόσιους χώρους κατάλληλους για τις χρήσεις αυτές και υπό την προϋπόθεση ότι θα εγκριθεί η χρήση τους από τον αρμόδιο για την διαχείρισή τους φορέα και από την Υπηρεσία, η παραχώρησή τους για χρήση (αποθεσιοθαλάμων, χώρου απόθεσης εργοταξίων κ.λ.π.) γίνεται από τον αρμόδιο φορέα και με όρους χρήσης που θα εκπληρούν τις απαιτήσεις της Ε.Σ.Υ. και των λοιπών τευχών δημοπράτησης. Οι όροι αυτοί θα αναγράφονται στην σχετική άδεια χρήσης η οποία θα εκδίδεται με μέριμνα και δαπάνες του αναδόχου. Έτσι ο Ανάδοχος είναι υπεύθυνος για την εξεύρεση όλων των χώρων που θα χρησιμοποιήσει για τις κάθε φύσης εγκαταστάσεις του όπως:

- αποθήκευσης των κάθε είδους υλικών - προσωρινής εναπόθεσης κάθε φύσεως αντικειμένων (υλικών κ.λ.π.),
- συνεργείων συντήρησης μηχανικού εξοπλισμού του,
- χώρων στάθμευσης μηχανικού του εξοπλισμού.

19.1.4 Όλες οι δαπάνες για ενοικίαση ή / και αγορά τέτοιων χώρων βαρύνουν τον Ανάδοχο.

19.1.5 Αν οι συνθήκες του έργου ή ο κίνδυνος ζημιών σ' αυτό ή ο κίνδυνος περιβαλλοντικής υποβάθμισης, δεν επιτρέπουν, κατά την απόλυτη κρίση της Υπηρεσίας, την απόθεση υλικών στους χώρους αποθήκευσης ή απόθεσης, τότε θα αποτίθενται μόνον τα υλικά εργασίας μιας ημέρας, χωρίς να προκύπτει δικαίωμα του Αναδόχου για αποζημίωση, λόγω πρόσθετων ή πλάγιων μεταφορών, φορτοεκφορτώσεων κ.λ.π. γιατί θεωρείται ότι όλες αυτές περιλαμβάνονται στις τιμές μονάδας των εργασιών.

19.2 Άλλες υποχρεώσεις του Αναδόχου

19.2.1 Ο Ανάδοχος έχει την υποχρέωση να μεριμνά για την φύλαξη κάθε υλικού, μηχανήματος, εργαλείου κ.λ.π. που ανήκει σε αυτόν ή σε τρίτους και βρίσκεται στο χώρο του εργοταξίου και να παίρνει όλα τα προβλεπόμενα μέτρα προσλαμβάνοντας συγχρόνως και το κατάλληλο για τον σκοπό αυτό προσωπικό (φύλακες ημέρας, νυκτοφύλακες κ.λ.π.). Σε περίπτωση απώλειας, φθοράς, βλάβης, καταστροφής υλικού ή μηχανήματος κ.λ.π. που ανήκει σε αυτόν ή τρίτους, ο Ανάδοχος είναι αποκλειστικά και εξ ολοκλήρου υπεύθυνος να αποζημιώσει τον ιδιοκτήτη ή να αποκαταστήσει το υλικό κ.λ.π., χωρίς να δικαιούται να προβάλει αξίωση για οποιαδήποτε δική του αποζημίωση.

19.2.2 Τα έξοδα λειτουργίας και συντήρησης όλων των εργοταξιακών εγκαταστάσεων και των χώρων της αποκλειστικής χρήσης της Υπηρεσίας, βαρύνουν τον Ανάδοχο, ο οποίος και είναι υπεύθυνος για τη λειτουργία και συντήρηση τους σύμφωνα με τους ισχύοντες Νόμους και κανονισμούς της δημόσιας τάξης, ασφάλειας και υγιεινής.

Άρθρο 20: Τήρηση νόμων, αστυνομικών διατάξεων – Έκδοση αδειών

20.1.1 Ο Ανάδοχος σε όλη τη διάρκεια εκτέλεσης και συντήρησης του έργου υποχρεούται να συμμορφώνεται με τους Νόμους του Κράτους, τα Διατάγματα και τους Κανονισμούς, τις Αστυνομικές διατάξεις ή διαταγές καθώς και με τις νόμιμες απαιτήσεις οποιασδήποτε Δημόσιας, Δημοτικής ή άλλης Αρχής, που θα αναφέρονται και θα έχουν εφαρμογή κατά οποιονδήποτε τρόπο στον Ανάδοχο και στις εργασίες του. Η υποχρέωση αυτή αναφέρεται στους κανόνες δικαίου που διέπουν την εκπλήρωση των συμβατικών του υποχρεώσεων.

20.1.2 Επισημαίνεται επίσης η Υποχρέωση του Αναδόχου να μεριμνήσει για την τήρηση στο εργοτάξιο όλων των διατάξεων που απαιτούνται από τη νομοθεσία για την εφαρμογή των επιβαλλομένων μέτρων ασφάλειας σε όλη τη διάρκεια εκτέλεσης του έργου.

20.2 Υποχρέωση για ενημέρωση της επιβλέπουσας υπηρεσίας

20.2.1 Ο Ανάδοχος ως υπεύθυνος να τηρεί τους Νόμους κ.λ.π. υποχρεούται να ανακοινώνει αμέσως στην Υπηρεσία τις διαταγές που απευθύνονται ή κοινοποιούνται σε αυτόν κατά τη διάρκεια εκτέλεσης του Έργου και τα έγγραφα των διάφορων Αρχών σχετικά με υποδεικνυόμενα μέτρα ελέγχου, ασφάλειας κ.λ.π.

20.2.2 Η υποχρέωση αυτή αφορά και τις περιπτώσεις που τέτοια έγγραφα του αποστέλλονται από υπερεθνικούς οργανισμούς, αρχές άλλων χωρών κ.λ.π.

20.3 Υποχρέωση του Αναδόχου να μεριμνά για την έκδοση των αναγκαίων αδειών

20.3.1 Ο Ανάδοχος υποχρεούται στην έκδοση με μέριμνα, ευθύνη και δαπάνες του κάθε άδειας, που προβλέπεται από τους ανωτέρω Νόμους, Διατάγματα κ.λ.π. και που απαιτείται για την εκτέλεση των εργασιών του. Για το αίτημα του Αναδόχου για την παραπάνω άδεια θα ενημερώνεται η Υπηρεσία Επίβλεψης.

20.3.2 Η Υπηρεσία Επίβλεψης θα βοηθήσει δια εγγράφων συνηγορίας στην έκδοση των αδειών, στην έκταση που είναι αναγκαίο και εφικτό. Τούτο δεν μειώνει την οποιαδήποτε ευθύνη του Αναδόχου, ανεξάρτητα με την ύπαρξη ή μη, και / ή την αποτελεσματικότητα τέτοιας βοήθειας.

20.3.3 Ο Ανάδοχος υποχρεούται στην σύνταξη των σχεδίων και λοιπών στοιχείων που απαιτούνται και την έγκαιρη ενέργεια, ώστε να μην προκύπτει καμιά καθυστέρηση για την έναρξη λειτουργίας των εγκαταστάσεων.

20.4 Ειδικές Υποχρεώσεις του Αναδόχου για τις περιπτώσεις υπερωριακής, νυκτερινής εργασίας - εργασίας σε αργίες και εορτές

20.4.1 Επιτρέπεται η εκτέλεση υπερωριακής ή νυκτερινής εργασίας κατά τις Αργίες και Εορτές σύμφωνα με όσα σχετικά ορίζονται από τους Νόμους του Κράτους. Σε περίπτωση εκτέλεσης τέτοιας εργασίας ο Ανάδοχος δεν δικαιούται να ζητήσει πρόσθετη αποζημίωση. Κατά την εκτέλεση της ανωτέρω εργασίας ο Ανάδοχος υποχρεούται να εξασφαλίζει τη σχετική άδεια και να τηρεί όλους τους Νόμους και κανονισμούς που αφορούν τέτοια εργασία. Εφόσον καθίσταται αναγκαία κατά την κρίση της Υπηρεσίας η υπερωριακή ή νυκτερινή εργασία ή η εκτέλεση εργασίας κατά τις

Αργίες και Εορτές ο Ανάδοχος υποχρεούται να την εκτελεί χωρίς αντίρρηση και χωρίς καμιά ιδιαίτερη αποζημίωση.

20.4.2 Ειδικά για την υπερωριακή εργασία η Υπηρεσία θα συνηγορήσει, εφ' όσον κρίνεται απαραίτητη και δεν υπάρχει άλλη δυνατότητα, για εξασφάλιση περισσότερου προσωπικού, αλλά δεν μπορεί να εγγυηθεί την εξασφάλιση της σχετικής έγκρισης από τις αρμόδιες Αρχές.

20.4.3 Αν ο Ανάδοχος δεν μπορέσει να εξασφαλίσει έγκριση για υπερωριακή εργασία αυτό δεν θα αποτελέσει δικαιολογία για παράταση των προθεσμιών εκτέλεσης του Έργου.

20.4.4 Κατά την εκτέλεση νυκτερινής εργασίας ο Ανάδοχος υποχρεούται να παρέχει με δαπάνη του πρόσθετο και ικανοποιητικό φωτισμό για την ασφάλεια του προσωπικού του και του κοινού, καθώς και κατάλληλα μέσα, που να επιτρέπουν την καλή τοποθέτηση και επιθεώρηση υλικών και την από κάθε άποψη αποδοτικότητα εκτέλεσης των έργων.

20.4.5 Ο Ανάδοχος θα πρέπει να λάβει υπόψη του την ισχύουσα νομοθεσία για ηχορύπανση και ώρες κοινής ησυχίας στην περιοχή, για τον προγραμματισμό εκτέλεσης του Έργου. Κατά τις ώρες κοινής ησυχίας και τις νυκτερινές θα πρέπει να αποφεύγεται εκτέλεση εργασιών που ηχορυπαίνουν την περιοχή και θα πρέπει να λαμβάνονται μέτρα, ώστε να αποφεύγεται η ηχορύπανση.

Άρθρο 21: Ενστάσεις - Αιτήσεις Θεραπείας

21.1 Ισχύουν τα οριζόμενα στο άρθρο 174 του Ν.4412/2016.

Άρθρο 22: Δικαστική επίλυση διαφορών

22.1 Ισχύουν τα οριζόμενα στο άρθρο 175 του Ν.4412/2016.

Άρθρο 23: Διαιτητική επίλυση διαφορών

23.1 Ισχύουν τα οριζόμενα στο άρθρο 176 του Ν.4412/2016.

Άρθρο 24: Μηχανήματα και μέσα

24.1 Ο Ανάδοχος με δική του ευθύνη και δικές του δαπάνες υποχρεώνεται να προμηθευτεί και μεταφέρει επί τόπου του έργου όλα τα μηχανήματα, εργαλεία και προσωρινές εγκαταστάσεις, για την εμπρόθεσμη εκτέλεση του έργου από την παρούσα εργολαβία.

24.2 Αν, παρ' όλα αυτά και κατά την απόλυτη κρίση της Υπηρεσίας, δεν κριθούν επαρκή τα μηχανικά κ.λ.π. μέσα που εισκομίσθηκαν στο έργο για την εμπρόθεσμη περαίωση των εργασιών, τότε ο Ανάδοχος υποχρεώνεται, μέσα σε 10ήμερη προθεσμία από γραπτή εντολή της Υπηρεσίας, να ενισχύσει τον επί τόπου υπάρχοντα μηχανικό εξοπλισμό του κ.λ.π. σύμφωνα με τις υποδείξεις της Υπηρεσίας.

24.3 Σε κάθε περίπτωση ο Ανάδοχος είναι υπεύθυνος για την πρόοδο του έργου, έστω και αν η Υπηρεσία δεν έκανε χρήση του παρόντος άρθρου.

Άρθρο 25: Έκπτωση Αναδόχου

25.1 Ισχύουν τα οριζόμενα στο άρθρο 160 του Ν.4412/2016.

Άρθρο 26: Διακοπή εργασιών – Διάλυση της σύμβασης

26.1 Ισχύουν τα οριζόμενα στο άρθρο 161 του Ν.4412/2016.

Άρθρο 27: Μатаίωση διάλυσης

27.1 Ισχύουν τα οριζόμενα στο άρθρο 162 του Ν.4412/2016.

Άρθρο 28: Αποζημίωση Αναδόχου λόγω διάλυσης της σύμβασης

28.1 Ισχύουν τα οριζόμενα στο άρθρο 163 του Ν.4412/2016.

Άρθρο 29: Περάτωση εργασιών – Χρόνος εγγύησης – Παραλαβές έργου – Συντήρηση έργου

29.1 Για τις έννοιες και τις διαδικασίες έκδοσης /τέλεσης των:

- α. Διοικητικής Παραλαβής για χρήση,
- β. Βεβαίωσης περάτωσης εργασιών κατασκευής του έργου,
- γ. Προσωρινής παραλαβής του κατασκευασθέντος έργου,
- δ. Χρόνου εγγύησης και υποχρεωτικής (με μέριμνα και δαπάνες του Αναδόχου) συντήρησης του κατασκευασθέντος έργου.

ε. Οριστικής Παραλαβής του έργου,

ισχύουν γενικά οι διατάξεις του Ν 4412/2016 και ειδικότερα τα άρθρα 168,169,170,171 και 172.

29.2 Συντήρηση των έργων

29.2.1 Ο Ανάδοχος, σύμφωνα με το άρθρο 171 του Ν. 4412/2016, οφείλει να συντηρεί το έργο μέσα στο χρόνο εγγύησης και να εκτελεί με δική του οικονομική επιβάρυνση όλες τις εργασίες επισκευών, ανακατασκευών και επανόρθωσης όλων των ελλείψεων, ζημιών, ελαττωμάτων, ατελειών ή άλλων κακοτεχνιών που τυχόν θα εμφανισθούν στο έργο μέσα στον χρόνο εγγύησης, ώστε το έργο να διατηρείται σε άριστη κατάσταση.

29.2.2 Ο χρόνος συντήρησης ορίζεται σε **δεκαπέντε (15) μήνες**.

29.2.3 Η Υπηρεσία διατηρεί το δικαίωμα να επιθεωρεί κατά τακτά χρονικά διαστήματα το έργο κατά το χρόνο εγγύησης με σκοπό την αποκάλυψη τυχόν τέτοιων ελλείψεων. Στις επισκέψεις θα καλείται να παρευρίσκεται και ο Ανάδοχος.

29.2.4 Στην περίπτωση που ο Ανάδοχος αρνηθεί να εκτελέσει τις τυχόν εργασίες επισκευών ή επανορθωτικές εργασίες, σύμφωνα με το παρόν άρθρο, που αποτελούν υποχρέωσή του και μάλιστα σε εύλογο χρόνο (ανάλογα με το είδος της βλάβης) και σε βαθμό που να ικανοποιούν λογικά την Υπηρεσία, τότε η Υπηρεσία θα δικαιούται να αναθέσει

σε τρίτους την εκτέλεση αυτών των εργασιών και να εισπράξει το κόστος τους καθ' οιονδήποτε τρόπο από τον Ανάδοχο.

Άρθρο 30: Ασφάλισεις

30.1 Γενικά

30.1.1 Ο ανάδοχος υποχρεώνεται να ασφαλίσει στο Ι.Κ.Α και στα λοιπά ασφαλιστικά ταμεία κύριας και επικουρικής ασφάλισης όλο το προσωπικό που θα απασχολήσει σύμφωνα με τις περί Ι.Κ.Α και λοιπών ασφαλιστικών ταμείων κείμενες διατάξεις.

30.1.2 Ο ανάδοχος υποχρεούται να ασφαλίσει το εργατοτεχνικό και λοιπό προσωπικό του έναντι ατυχημάτων, σε ασφαλιστικές εταιρείες που λειτουργούν νόμιμα εντός χώρας κράτους μέλους της Ε.Ε και του Ε.Ο.Χ., εφόσον το προσωπικό αυτό δεν υπάγεται στις περί Ι.Κ.Α. διατάξεις. Η διάταξη αυτή ισχύει τόσο για το ημεδαπό όσο και για το αλλοδαπό προσωπικό.

30.1.3 Ο ανάδοχος υποχρεούται να ασφαλίσει για το σύνολο της αξίας τους και κατά παντός κινδύνου (κλοπή, φθορά, φωτιά, κατολισθήσεις, κ.λ.π.), τα υλικά που θα χρησιμοποιηθούν στην κατασκευή του υπόψη έργου. Η ασφάλιση θα καλύπτει το χρονικό διάστημα από την προσκόμιση των υλικών από τον ανάδοχο επιτόπου του έργου ή σε αποθήκες του μέχρι την ενσωμάτωσή τους σε αυτό.

30.1.4 Ο ανάδοχος υποχρεούται να ασφαλίσει το έργο. Για το σκοπό αυτό θα συνάψει με δικές του δαπάνες ασφαλίσεις κατά παντός κινδύνου του έργου και αστικής ευθύνης έναντι τρίτων, με μία ή περισσότερες ασφαλιστικές εταιρείες που να λειτουργούν νόμιμα εντός χώρας κράτους - μέλους της Ε.Ε και του Ε.Ο.Χ. και που, χωρίς να παραβιάζονται οι όροι των τευχών δημοπράτησης και η Ελληνική νομοθεσία, μπορούν να ασφαλίζουν παρεμφερή έργα.

30.2. Ασφάλιση κατά παντός κινδύνου του έργου

30.2.1 Αντικείμενο ασφάλισης

30.2.1.1 Αντικείμενο ασφάλισης θα είναι η συνολική αξία του υπό κατασκευή έργου (εξοπλισμός, υλικά, υπηρεσίες κ.λ.π.), συμπεριλαμβανομένων των τυχόν συμπληρωμάτων της σύμβασης, αναθεωρήσεων ή και αναπροσαρμογών (θετικών ή αρνητικών) του συμβατικού τμήματος. Ο ανάδοχος υποχρεώνεται να ζητά από τους ασφαλιστές κατά τακτά χρονικά διαστήματα την αναπροσαρμογή του ασφαλιζόμενου κεφαλαίου σύμφωνα με την πραγματική αξία του έργου και οι ασφαλιστές παρασούνται του δικαιώματος της υπασφάλισης.

30.2.1.2 Η ασφαλιστική κάλυψη θα παρέχεται έναντι οποιασδήποτε απώλειας, ζημιάς ή καταστροφής, μερικής ή ολικής που οφείλονται ή που προκαλούνται από οποιοδήποτε λόγο ή αιτία (δηλ. ανωτέρα βία, τυχαία περιστατικά, καθώς επίσης λανθασμένη μελέτη ή και κατασκευή (Manufacturer's Risk), ελαττωματικά υλικά, λανθασμένη εργασία κ.λ.π.), με εξαίρεση τους κινδύνους που συνήθως εξαιρούνται και δεν καλύπτονται από τα συνήθη ασφαλιστήρια "ΚΑΤΑ ΠΑΝΤΟΣ ΚΙΝΔΥΝΟΥ" (π.χ. πόλεμος, εισβολή, ανταρσία, λαϊκή εξέγερση, επανάσταση, κατάσχεση, μόλυνση από ραδιενέργεια ή ιονίζουσα ακτινοβολία κ.λ.π.). Οι βλάβες και καταστροφές από σεισμούς, πλημμύρες και άλλα παρόμοια ατυχήματα, θα καλύπτονται.

30.2.1.3 Επίσης θα ασφαλίζονται οι μόνιμες και οι προσωρινές εργοταξιακές εγκαταστάσεις του αναδόχου, καθώς επίσης και ο εν γένει Η/Μ εξοπλισμός, που θα χρησιμοποιηθεί για την κατασκευή του υπόψη έργου. Η ασφαλιστική αυτή κάλυψη θα παρέχεται έναντι οποιασδήποτε απώλειας ή ζημιάς (εξαιρουμένων των μηχανολογικών και ηλεκτρολογικών βλαβών), που οφείλονται ή που προκαλούνται από ανωτέρα βία ή και από τυχαία περιστατικά.

30.2.2 Διάρκεια ασφάλισης

30.2.2.1 Η ασφάλιση πρέπει να καλύπτει το έργο από την έναρξη των εργασιών και την μεταφορά των πρώτων υλικών στα εργοτάξια μέχρι τη γνωστοποίηση στον ανάδοχο της έγκρισης του πρωτοκόλλου οριστικής παραλαβής του έργου.

30.2.3 Ασφάλιση αστικής ευθύνης έναντι τρίτων

30.2.3.1 Το ασφαλιστήριο "ΑΣΤΙΚΗΣ ΕΥΘΥΝΗΣ ΕΝΑΝΤΙ ΤΡΙΤΩΝ" θα υποβληθεί από τον ανάδοχο στην Διευθύνουσα Υπηρεσία κατά την υπογραφή της σύμβασης. Το ή και τα ασφαλιστήρια συμβόλαια "ΑΣΤΙΚΗΣ ΕΥΘΥΝΗΣ ΕΝΑΝΤΙ ΤΡΙΤΩΝ", που τυχόν απαιτούνται για την κάλυψη της αστικής ευθύνης του αναδόχου λόγω της εκτέλεσης από αυτόν εργασιών, συντηρήσεων, επισκευών, κ.λ.π. και μέσα στα πλαίσια των άλλων συμβατικών του υποχρεώσεων, πρέπει να υποβάλλονται πέντε (5) ημέρες πριν από την έναρξη των αντίστοιχων εργασιών συντήρησης επισκευής κ.λ.π.

30.2.4 Αντικείμενο ασφάλισης

30.2.4.1 Με την ασφάλιση αυτή θα καλύπτεται η ΑΣΤΙΚΗ ΕΥΘΥΝΗ του αναδόχου ΕΝΑΝΤΙ ΤΡΙΤΩΝ και οι ασφαλιστές υποχρεούνται να καταβάλλουν αποζημιώσεις σε τρίτους, για σωματικές βλάβες, ψυχική οδύνη, ή ηθική βλάβη και υλικές ζημιές, σε πράγματα ακίνητα ή κινητά ή και ζώα, που προξενούνται σε όλη την διάρκεια και εξαιτίας των εργασιών, συντηρήσεων, επισκευών αποκατάστασης ζημιών κ.λ.π., οποτεδήποτε γίνονται αυτές και εφόσον εκτελούνται στα πλαίσια των συμβατικών υποχρεώσεων του αναδόχου. Με την ασφάλιση αυτή θα καλύπτεται επίσης η αστική ευθύνη του αναδόχου έναντι τρίτων, για σωματικές βλάβες και υλικές ζημιές σε πράγματα, ακίνητα ή κινητά ή και ζώα, που προξενούνται από τα αυτοκίνητα και μηχανήματα του αναδόχου.

30.2.5 Διάρκεια ασφάλισης

30.2.5.1 Η ευθύνη των ασφαλιστών θα αρχίζει με την έναρξη των εργασιών ή με την εγκατάσταση του αναδόχου στον τόπο του έργου, θα λήγει δε την ημερομηνία της αποπεράτωσης των εργασιών κατασκευής. Μετά την αποπεράτωση των εργασιών κατασκευής, ένα όμοιο συμβόλαιο θα καλύψει όλη την περίοδο, μέχρι την οριστική παραλαβή που όμως θα είναι μικρότερου ύψους.

30.3 Ειδικοί όροι

30.3.1 Η Διευθύνουσα Υπηρεσία, το εν γένει προσωπικό της, οι τυχόν σύμβουλοί της και το προσωπικό τους, θεωρούνται ΤΡΙΤΑ ΠΡΟΣΩΠΑ, σύμφωνα με τους όρους και τις εξαιρέσεις της διασταυρούμενης ευθύνης αλλήλων (CROSS LIABILITY).

30.3.2 Η ασφαλιστική εταιρεία υποχρεώνεται να αποκρούει οποιαδήποτε αγωγή εγείρεται κατά του αναδόχου ή του κυρίου του έργου και της Διευθύνουσας Υπηρεσίας και του προσωπικού τους, στην περίπτωση που η βλάβη ή ζημιά οφείλεται σε πράξη ή παράλειψη των παραπάνω προσώπων, η οποία καλύπτεται από το ασφαλιστήριο έναντι τρίτων, θα καταβάλλει δε κάθε ποσό εγγύησης για άρση τυχόν κατασχέσεων κ.λ.π., που σχετίζονται με την αστική ευθύνη μέσα στα όρια των ποσών που αναφέρονται εκάστοτε σαν ανώτατα όρια ευθύνης των ασφαλιστών.

30.4 Γενικοί όροι που αφορούν στα ασφαλιστήρια "κατά παντός κινδύνου του έργου" και "αστικής ευθύνης έναντι τρίτων

30.4.1 Στα ασφαλιστήρια των παραγράφων 2 και 3 θα περιλαμβάνονται οπωσδήποτε οι ακόλουθοι γενικοί όροι:

- Όλο το προσωπικό της Διευθύνουσας Υπηρεσίας και οι σύμβουλοί της οι συνεργάτες της και οι υπάλληλοί της θα είναι συνασφαλιζόμενοι.

- Τα εν λόγω ασφαλιστήρια δεν μπορούν να ακυρωθούν τροποποιηθούν ή να λήξουν, χωρίς την γραπτή με συστημένη επιστολή πριν από εξήντα (60) ημέρες σχετική ειδοποίηση της ασφαλιστικής εταιρείας, τόσο προς τον ανάδοχο όσο και προς την Διευθύνουσα Υπηρεσία και τον κύριο του έργου.

- Σε περίπτωση ολικής ή μερικής καταστροφής του έργου, ο ανάδοχος μεταβιβάζει και εκχωρεί στον κύριο του έργου και στην Διευθύνουσα Υπηρεσία από την αρχή τα ποσά των απαιτήσεων του από το ασφαλιστήριο συμβόλαιο, που θα καταβάλλονται απευθείας σ' αυτούς, ύστερα από σχετική αίτησή τους, χωρίς να χρειάζεται έγγραφη συναίνεση ή άλλη ενέργεια του αναδόχου.

- Η ασφαλιστική εταιρεία παραιτείται από κάθε δικαίωμα ανταγωγής κατά του κυρίου του έργου και της Διευθύνουσας Υπηρεσίας των υπαλλήλων της συμβούλων και συνεργατών της και των υπαλλήλων τους, σε περίπτωση που η βλάβη ή ζημιά οφείλεται σε πράξη ή παράλειψη όχι ηθελημένη των προσώπων αυτών.

- Με το ασφαλιστήριο καλύπτεται και η ευθύνη του κυρίου του έργου και της Διευθύνουσας Υπηρεσίας του που απορρέει από το άρθρο 922 του αστικού κώδικα (ευθύνη προστήσαντος).

- Κάθε ασφαλιστήριο θα είναι σε ισχύ και δεν μπορεί να τροποποιηθεί ή να ακυρωθεί ή να λήξει η ισχύς του, χωρίς γραπτή ειδοποίηση της Διευθύνουσας Υπηρεσίας και του κυρίου του έργου.

- Ο ανάδοχος πρέπει να παραδίδει στην Διευθύνουσα Υπηρεσία τα ασφαλιστήρια συμβόλαια δεκαπέντε (15) ημέρες τουλάχιστον πριν αρχίσει η περίοδος ασφάλισης. Διαφορετικά ο κύριος του έργου δια της Διευθύνουσας Υπηρεσίας του χωρίς ειδοποίηση, μπορεί να συνάψει το υπόψη ασφαλιστήριο με ασφαλιστική εταιρεία της προτίμησής της, στο όνομα για λογαριασμό και με δαπάνες του αναδόχου. Στην περίπτωση αυτή, θα ενεργεί με ανέκκλητη εντολή και για λογαριασμό του σαν πληρεξούσιος.

- Σε περίπτωση ολικής ή μερικής διακοπής των εργασιών από υπαιτιότητα του αναδόχου, το έργο σε οποιαδήποτε φάση και αν βρίσκεται, μπορεί να ασφαλιστεί έναντι όλων των ενδεχομένων κινδύνων από τον κύριο του έργου δια της Διευθύνουσας Υπηρεσίας του και τα έξοδα της ασφάλισης θα βαρύνουν τον ανάδοχο.

30.5 Γενικοί όροι ασφάλισης

30.5.1 Κατά την σύναψη των παραπάνω ασφαλίσεων ο ανάδοχος πρέπει να συμμορφώνεται και να λαμβάνει υπόψη τις διατάξεις των νόμων, των νομοθετικών διαταγμάτων, των κανονισμών κ.λ.π., που ισχύουν εκάστοτε και έχουν εφαρμογή στην Ελλάδα.

30.5.2 Ο ανάδοχος πρέπει να συμμορφώνεται με τους όρους κ.λ.π. των ασφαλιστηρίων. Οι παρεχόμενες ασφαλιστικές καλύψεις οι οικονομικοί και ασφαλιστικοί όροι εξαιρέσεις απαλλαγές κ.λ.π., υπόκεινται σε κάθε περίπτωση στην τελική έγκριση της Διευθύνουσας Υπηρεσίας, του κυρίου του έργου.

30.5.3 Οι παραπάνω ασφαλίσεις δεν απαλλάσσουν ή περιορίζουν κατά κανένα τρόπο τις υποχρεώσεις και ευθύνες του αναδόχου, που απορρέουν από την σύμβαση, ιδιαίτερα σε ότι αφορά τις προβλεπόμενες από τα σχετικά ασφαλιστήρια συμβόλαια, εξαιρέσεις, εκπτώσεις, προνόμια, περιορισμούς κ.λ.π. και ο ανάδοχος παραμένει αποκλειστικά υπεύθυνος για την αποκατάσταση ζημιών σε πρόσωπα ή και πράγματα και πέραν από τα ποσά κάλυψης των πιο πάνω ασφαλιστηρίων.

30.5.4 Σε περίπτωση που ο ανάδοχος παραλείψει ή αμελήσει να συμμορφωθεί με τις παραπάνω ασφαλιστικές υποχρεώσεις του ή οι ασφαλίσεις που συνολογήσει κριθούν σαν μη ικανοποιητικές από την Διευθύνουσα Υπηρεσία, η τελευταία δικαιούται να συνάψει στο όνομα και με δαπάνες του αναδόχου τα πιο πάνω ασφαλιστήρια και να παρακρατήσει (έντόκως με το νόμιμο επιτόκιο υπερημερίας) το ποσό των ασφαλίσεων είτε από το λαβείν του είτε με κατάπτωση ανάλογου ποσού από την εγγυητική επιστολή του καλής εκτέλεσης. Επίσης σε περίπτωση που ο ανάδοχος αμελεί ή δυστροπεί να καταβάλλει στους ασφαλιστές το οφειλόμενο ποσό των ασφαλιστρών, η Διευθύνουσα Υπηρεσία για να αποφύγει ενδεχόμενη ακύρωση του ή των ασφαλιστηρίων δικαιούται να καταβάλει τα ασφαλιστρα στους ασφαλιστές, για λογαριασμό του αναδόχου και να τα παρακρατήσει από το λαβείν του, σύμφωνα με τα προηγούμενα.

30.5.5 Η Διευθύνουσα Υπηρεσία επιφυλάσσει σε αυτή το δικαίωμα να παρακρατεί από το λαβείν κ.λ.π. του αναδόχου, κάθε ποσό που δεν θα είναι δυνατό να εισπραχθεί από τους ασφαλιστές λόγω εξαιρέσεων απαλλαγών κ.λ.π., σύμφωνα με τους όρους των εν λόγω ασφαλιστηρίων.

30.5.6 Σε περίπτωση που η ασφαλιστική εταιρεία με την οποία ο ανάδοχος συνολογήσε τις παραπάνω ασφαλίσεις, παραλείψει ή αρνηθεί να εξοφλήσει (μερικά ή ολικά) οποιαδήποτε ζημιά ή βλάβη κ.λ.π. Για οποιοδήποτε λόγο ή αιτία, ο ανάδοχος έχει την αποκλειστική ευθύνη για την αποκατάσταση της μη εξοφλημένης ζημιάς ή βλάβης κ.λ.π.,

σύμφωνα με τους όρους της παρούσας σύμβασης και η Διευθύνουσα Υπηρεσία δικαιούται να παρακρατήσει από οποιοδήποτε λογαριασμό του αναδόχου ή εγγυητή του, οποιασδήποτε φύσης, τα ποσά που κατά την κρίση της απαιτούνται, για την αποκατάσταση της ενλόγου ζημιάς ή βλάβης.

30.5.7 Ο ανάδοχος προκειμένου να εξασφαλιστεί ο κύριος του έργου για τις απαιτήσεις του από αυτόν σε σχέση με τα ποσά που του έχει καταβάλλει, υποχρεούται να ζητήσει από τους ασφαλιστές του να συμπεριλάβουν τόσο στο κατά παντός κινδύνου όσο και στα άλλου τύπου ασφαλιστήρια που καλύπτουν το ίδιο το έργο (ΠΥΡΟΣ, ΜΗΧΑΝΙΚΩΝ ΒΛΑΒΩΝ ΑΠΟ ΠΕΡΑΤΩΜΕΝΩΝ ΕΡΓΩΝ ΠΟΛΙΤΙΚΟΥ ΜΗΧΑΝΙΚΟΥ κλπ.), τον εξής ειδικό όρο:

- Σε περίπτωση μερικής ή ολικής καταστροφής ή βλάβης του έργου.

- Προκειμένου η ασφαλιστική εταιρεία να καταβάλλει στον ανάδοχο τη σχετική με τη ζημιά κλπ. αποζημίωση, πρέπει να έχει λάβει προηγουμένως την έγγραφη για το σκοπό αυτό, συγκατάθεση της Διευθύνουσας Υπηρεσίας.

30.5.8 Εφόσον η Διευθύνουσα Υπηρεσία δεν παρέχει στην ασφαλιστική εταιρεία την εν λόγω συγκατάθεση, αυτόματα και χωρίς άλλες διατυπώσεις (ειδικές ή άλλου είδους εντολή ή εξουσιοδότηση από τον ανάδοχο) η απαίτηση του αναδόχου κατά της ασφαλιστικής εταιρείας για την καταβολή της αποζημίωσης εκχωρείται στον κύριο του έργου και η ασφαλιστική εταιρεία αποδέχεται από τούδε και υποχρεούται να καταβάλλει την σχετική αποζημίωση σ' αυτόν, μετά από αίτηση του τελευταίου για το σκοπό αυτό.

- Η εκχώρηση της απαίτησης αυτής του αναδόχου στον κύριο του έργου, κατά ουδέν τρόπο τον απαλλάσσει από τις ευθύνες και υποχρεώσεις του, που απορρέουν από την σύμβαση.

ΕΥΘΥΣΜΟΣ

ΜΑΙΟΣ 2017

ΣΥΝΤΑΧΘΗΚΕ

ΤΣΟΥΡΓΗ ΟΛΓΑ
ΠΟΛ. ΜΗΧ/ΚΟΣ Τ.Ε.

ΕΓΚΡΙΘΗΚΕ
Ο ΠΡΟΙΣΤΑΜΕΝΟΣ
ΤΟΥ ΤΜΗΜΑΤΟΣ

ΠΟΥΠΑΚΗΣ ΧΑΡΑΛΑΜΠΟΣ
ΠΟΛ. ΜΗΧ/ΚΟΣ Π.Ε.

ΘΕΩΡΗΘΗΚΕ
Ο ΠΡΟΙΣΤΑΜΕΝΟΣ ΤΗΣ
ΔΙΕΥΘΥΝΣΗΣ

ΧΑΡΙΤΟΥ ΑΡΙΣΤΕΪΔΗΣ
ΠΟΛ. ΜΗΧ/ΚΟΣ Π.Ε.

