

**ΕΛΛΗΝΙΚΗ ΔΗΜΟΚΡΑΤΙΑ
ΝΟΜΟΣ ΘΕΣΣΑΛΟΝΙΚΗΣ
ΔΗΜΟΣ ΚΟΡΔΕΛΙΟΥ – ΕΥΟΣΜΟΥ
Δ/ΝΣΗ ΠΟΛ. ΠΡΟΣΤΑΣΙΑΣ &
ΣΥΝΤΗΡΗΣΕΩΝ ΤΕΧΝΙΚΩΝ ΕΡΓΩΝ**

Αρ. Μελ.: 8/21

**ΤΙΤΛΟΣ ΕΡΓΟΥ:
«ΑΣΦΑΛΤΟΣΤΡΩΣΕΙΣ ΟΔΩΝ
ΔΗΜΟΥ ΚΟΡΔΕΛΙΟΥ - ΕΥΟΣΜΟΥ»**

**ΦΑΚΕΛΟΣ ΑΣΦΑΛΕΙΑΣ ΚΑΙ ΥΓΕΙΑΣ
(Φ.Α.Υ.)**

ΑΝΑΔΟΧΟΣ:.....

ΕΥΟΣΜΟΣ, ΙΟΥΛΙΟΣ 2021

ΠΡΙΕΧΟΜΕΝΑ

ΕΙΣΑΓΩΓΗ

1. ΓΕΝΙΚΑ ΣΤΟΙΧΕΙΑ ΕΡΓΟΥ
2. ΣΥΝΤΟΜΗ ΤΕΧΝΙΚΗ ΠΕΡΙΓΡΑΦΗ ΤΟΥ ΕΡΓΟΥ
3. ΚΑΝΟΝΙΣΜΟΙ
4. ΠΑΡΑΔΟΧΕΣ
5. ΥΛΙΚΑ
6. ΧΡΗΣΙΜΕΣ ΕΠΙΣΗΜΑΝΣΕΙΣ
7. ΟΔΗΓΙΕΣ ΑΣΦΑΛΟΥΣ ΕΡΓΑΣΙΑΣ ΓΙΑ ΤΙΣ ΕΡΓΑΣΙΕΣ ΣΥΝΤΗΡΗΣΗΣ ΤΟΥ ΕΡΓΟΥ

ΠΑΡΑΡΤΗΜΑΤΑ

ΠΑΡΑΡΤΗΜΑ 1: ΜΕΛΕΤΕΣ ΤΟΥ ΕΡΓΟΥ – ΣΧΕΔΙΑ «AS BUILT»

ΠΑΡΑΡΤΗΜΑ 2: ΜΗΤΡΩΟ ΕΠΕΜΒΑΣΕΩΝ ΣΤΟ ΕΡΓΟ

ΠΑΡΑΡΤΗΜΑ 3: ΕΝΔΕΙΚΤΙΚΗ ΝΟΜΟΘΕΣΙΑ ΓΙΑ ΘΕΜΑΤΑ ΑΣΦΑΛΕΙΑΣ

ΠΑΡΑΡΤΗΜΑ 4: ΣΗΜΑΤΑ ΑΣΦΑΛΕΙΑΣ

ΕΙΣΑΓΩΓΗ

Ο παρών ΦΑΥ συντάχθηκε σύμφωνα με τις προβλέψεις του ΠΔ 305/1996 «Ελάχιστες προδιαγραφές για ασφάλεια και υγεία που πρέπει να εφαρμόζονται στα προσωρινά ή κινητά εργοτάξια σε συμμόρφωση με την Οδηγία 92/57/ΕΟΚ», ΦΕΚ 212^Α, 29/08/1996 και αποσκοπεί στην πρόληψη των κινδύνων κατά τις ενδεχόμενες μεταγενέστερες εργασίες καθ' όλη τη διάρκεια ζωής του έργου.

Οι προβλέψεις του παρόντος ΦΑΥ στηρίζονται:

- Στην Ελληνική νομοθεσία (Νομοθετήματα που αφορούν στην Υγιεινή και Ασφάλεια εργαζομένων γενικά, αλλά και Νομοθετήματα που αφορούν στην Ασφάλεια για τα τεχνικά έργα και τις εργασίες που εκτελούνται σε αυτά).
- Σε προδιαγραφές εξοπλισμού που πρόκειται να ενσωματωθεί στο έργο.
- Σε προδιαγραφές υλικών που πρόκειται να ενσωματωθούν στο έργο.
- Στην καλή πρακτική, σύμφωνα με τους κανόνες των διεθνών προτύπων, της εμπειρίας και τέχνης.

ΣΗΜΕΙΩΣΗ: Μετά την εκτέλεση του έργου, ο αναθεωρημένος ΦΑΥ πρέπει να παραδοθεί στον Κύριο του έργου. Σημειώνεται ότι σε περίπτωση διαχωρισμού του έργου σε επιμέρους ιδιοκτήτες, κάθε ιδιοκτήτης πρέπει να λάβει αντίγραφο του ΦΑΥ.

Ο ΦΑΥ περιέχει χρήσιμα στοιχεία για την ασφαλή συντήρηση του έργου καθώς και εργασίες μετατροπής του. Συνεπώς πρέπει να λαμβάνεται υπόψη κάθε φορά που κρίνεται απαραίτητο από τους εμπλεκόμενους και να ενημερώνεται εφόσον προκύπτουν στοιχεία.

Σημειώνεται ότι η εφαρμογή της Ελληνικής νομοθεσίας για την Ασφάλεια και Υγεία των εργαζομένων ελέγχεται από το αρμόδιο κέντρο πρόληψης Επαγγελματικού Κινδύνου.

ΠΡΟΣΟΧΗ: Ο παρών ΦΑΥ σε καμία περίπτωση δεν υποκαθιστά την Ελληνική Μονοθεσία.

Για την εταιρεία

Εύοσμος, Ιούλιος 2021

Η ΣΥΝΤΑΞΑΣΑ

ΕΓΚΡΙΘΗΚΕ/ΘΕΩΡΗΘΗΚΕ
Ο ΠΡΟΙΣΤΑΜΕΝΟΣ ΤΗΣ
ΔΙΕΥΘΥΝΣΗΣ

ΤΣΟΥΡΠΗ ΟΛΓΑ
ΠΟΛ. ΜΗΧ/ΚΟΣ Τ.Ε.

ΧΑΡΙΤΟΥ ΑΡΙΣΤΕΙΔΗΣ
ΠΟΛ. ΜΗΧ/ΚΟΣ Π.Ε.

1. ΓΕΝΙΚΑ ΣΤΟΙΧΕΙΑ ΕΡΓΟΥ

ΕΡΓΟ

«ΑΣΦΑΛΤΟΣΤΡΩΣΕΙΣ ΟΔΩΝ ΔΗΜΟΥ ΚΟΡΔΕΛΙΟΥ – ΕΥΟΣΜΟΥ»

ΕΙΔΟΣ ΕΡΓΟΥ ΚΑΙ ΧΡΗΣΗ ΑΥΤΟΥ

ΟΔΟΠΟΙΑ – ΑΣΦΑΛΕΣΤΕΡΗ ΜΕΤΑΚΙΝΗΣΗ ΤΩΝ ΔΗΜΟΤΩΝ ΤΟΥ ΔΗΜΟΥ ΚΟΡΔΕΛΙΟΥ – ΕΥΟΣΜΟΥ Ν. ΘΕΣΣΑΛΟΝΙΚΗΣ

ΠΕΡΙΟΧΗ ΕΡΓΟΥ

ΔΗΜΟΤΙΚΟΙ ΔΡΟΜΟΙ ΣΤΑ ΔΙΟΙΚΗΤΙΚΑ ΟΡΙΑ ΤΟΥ ΔΗΜΟΥ ΚΟΡΔΕΛΙΟΥ - ΕΥΟΣΜΟΥ Ν. ΘΕΣΣΑΛΟΝΙΚΗΣ

ΠΡΟΣΒΑΣΗ ΣΤΟ ΕΡΓΟ

ΜΕΣΩ ΔΙΚΤΥΟΥ ΟΔΩΝ ΤΩΝ ΔΗΜΩΝ ΘΕΣΣΑΛΟΝΙΚΗΣ, ΚΟΡΔΕΛΙΟΥ – ΕΥΟΣΜΟΥ, ΠΑΥΛΟΥ ΜΕΛΑ κ.λ.π.

ΚΥΡΙΟΣ ΤΟΥ ΕΡΓΟΥ

ΔΗΜΟΣ ΚΟΡΔΕΛΙΟΥ – ΕΥΟΣΜΟΥ

Η συντονίστρια ασφαλείας κατά την εκπόνηση της μελέτης

ΤΣΟΥΡΠΗ ΟΛΓΑ
ΠΟΛ. ΜΗΧ/ΚΟΣ Τ.Ε.

Ο ανάδοχος

Ο συντονιστής ασφαλείας κατά την εκτέλεση του έργου

ΑΡΜΟΔΙΟ ΚΕΠΕΚ

ΚΕΠΕΚ Μακεδονίας Θράκης / ΤΤΥΕ: Θεσσαλονίκης / Έδρα: Θεσσαλονίκη

2. ΣΥΝΤΟΜΗ ΤΕΧΝΙΚΗ ΠΕΡΙΓΡΑΦΗ ΤΟΥ ΕΡΓΟΥ

Η τεχνική περιγραφή που ακολουθεί είναι σύντομη και παρατίθεται για την ευκολότερη κατανόηση του έργου από τον αναγνώστη του ΦΑΥ. Η τεχνική περιγραφή δεν υποκαθιστά και δεν υπερισχύει της τεχνικής περιγραφής κάθε επιμέρους μελέτης του έργου.

ΣΗΜΕΙΩΣΗ: Σε περίπτωση που ακολουθήσουν τροποποιήσεις της μελέτης κατά τη διάρκεια των εργασιών, ο Συντονιστής ασφαλείας κατά την εκτέλεση του έργου οφείλει να ενημερώσει την παρούσα σύντομη τεχνική περιγραφή, ώστε να ανταποκρίνεται στα πραγματικά δεδομένα.

Στο πλαίσιο συντήρησης των οδοστρωμάτων θα εκτελεστούν οι παρακάτω εργασίες:

α) Ασφαλτοστρώσεις σε ήδη υφιστάμενα ασφαλτοστρωμένα οδοστρώματα, στα οποία θα εκτελεστούν εργασίες φρεζαρίσματος, καθαίρεσης όλων των υφιστάμενων ραμπών που υπάρχουν μέσα στα όρια του οδοστρώματος, θα γίνει η απαιτούμενη ανύψωση ή ταπείνωση των φρεατίων προς προσαρμογή με την τελική στάθμη οδοστρώματος και κατασκευή ασφαλτικής στρώσης κυκλοφορίας ΑΣ 12,5 ή ΑΣ 20 (πάχους 0,05m).

β) Ασφαλτοστρώσεις σε ήδη υφιστάμενα από σκυρόδεμα οδοστρώματα, στα οποία θα εκτελεστούν εργασίες αποξήλωσης του υπάρχοντος οδοστρώματος και όλων των υφιστάμενων ραμπών που υπάρχουν μέσα στα όρια του οδοστρώματος, εκσκαφές, κατασκευή υπόβασης οδοστρωσίας (όπου απαιτείται), κατασκευή βάσης οδοστρωσίας ώστε να δημιουργηθούν οι επιθυμητές κλίσεις, επισκευή κατεστραμμένων ρείθρων, ανύψωση ή ταπείνωση των φρεατίων προς προσαρμογή με την τελική στάθμη οδοστρώματος και τέλος κατασκευή ασφαλτικής ισοπεδωτικής ή συνδετικής στρώσης ΑΣ 12,5 ή ΑΣ 20 (πάχους 0,05m) και κατασκευή ασφαλτικής στρώσης κυκλοφορίας ΑΣ 12,5 ή ΑΣ 20 (πάχους 0,05m).

Σε κάποιες περιπτώσεις, θα γίνει ασφαλτόστρωση πάνω από το υπάρχων σκυρόδεμα, χωρίς να προηγηθεί καθαίρεσή του.

γ) Ασφαλτοστρώσεις σε ήδη υφιστάμενα διανοιγμένες οδούς, μη ασφαλτοστρωμένες, στις οποίες θα εκτελεστούν εργασίες εκσκαφών, κατασκευής υπόβασης οδοστρωσίας (όπου απαιτείται), κατασκευής βάσης οδοστρωσίας ώστε να δημιουργηθούν οι επιθυμητές κλίσεις, επισκευή κατεστραμμένων ρείθρων και κρασπέδων, ανύψωση ή ταπείνωση των φρεατίων προς προσαρμογή με την τελική στάθμη οδοστρώματος και τέλος κατασκευή ασφαλτικής ισοπεδωτικής ή συνδετικής στρώσης ΑΣ 12,5 ή ΑΣ 20 (πάχους 0,05m) και κατασκευή ασφαλτικής στρώσης κυκλοφορίας ΑΣ 12,5 ή ΑΣ 20 (πάχους 0,05m).

3. ΚΑΝΟΝΙΣΜΟΙ

Οι κανονισμοί με βάση τους οποίους συντάχθηκε η μελέτη αναφέρονται παρακάτω.

ΣΗΜΕΙΩΣΗ: Σε περίπτωση τροποποιήσεων της μελέτης ο κατάλογος των Κανονισμών πρέπει να ενημερώνεται, ώστε να ανταποκρίνεται στα πραγματικά δεδομένα.

4. ΠΑΡΑΔΟΧΕΣ

Οι παραδοχές που ακολουθούν προέρχονται από τη μελέτη. Οι παραδοχές δεν υποκαθιστούν και δεν υπερισχύουν των αντίστοιχων της μελέτης.

ΣΗΜΕΙΩΣΗ: Σε περίπτωση τροποποιήσεων της μελέτης, ο κατάλογος των παραδοχών πρέπει να ενημερώνεται, ώστε να ανταποκρίνονται στα πραγματικά δεδομένα.

5. ΥΛΙΚΑ

Τα υλικά που πρόκειται να ενσωματωθούν στο έργο πρέπει να είναι σύμφωνα με τα αναφερόμενα στις Τεχνικές Προδιαγραφές Υλικών.

ΣΗΜΕΙΩΣΗ: Το παρόν κεφάλαιο του ΦΑΥ πρέπει να ενημερώνεται, σύμφωνα με τις Τεχνικές Προδιαγραφές Υλικών που ενσωματώνονται στο έργο. Ιδιαίτερα χρήσιμη κρίνεται η απευθείας παραπομπή στο πρόγραμμα Ποιότητας Έργου (ΠΠΕ).

6. ΧΡΗΣΙΜΕΣ ΕΠΙΣΗΜΑΝΣΕΙΣ

Για τις εργασίες συντήρησης καθώς και μελλοντικές επεμβάσεις στο έργο κρίνεται χρήσιμο να ληφθούν υπόψη οι επισημάνσεις που αναφέρονται παρακάτω.

ΣΗΜΕΙΩΣΗ: Σε περίπτωση τροποποιήσεων της μελέτης, οι παρακάτω επισημάνσεις πρέπει να ενημερώνονται ώστε να ανταποκρίνονται στα πραγματικά δεδομένα.

6.1 Θέσεις δικτύων

Θα επισυναφθούν από τους υπεύθυνους ενημέρωσης / αναπροσαρμογής του ΦΑΥ σε παράρτημα μετά την ολοκλήρωση της κατασκευής, σχέδια του έργου και των εγκαταστάσεων όπως τελικά κατασκευάστηκε στα οποία θα σημειώνονται και οι υπάρχοντες αγωγοί των Οργανισμών Κοινής Ωφέλειας.

6.2 Σημεία των κεντρικών διακοπών

Δεν υπάρχουν λόγω της φύσης του έργου.

6.3 Θέσεις υλικών που υπό ορισμένες συνθήκες ενδέχεται να προκαλέσουν κίνδυνο

Για την κατασκευή του έργου δεν προβλέπεται η χρησιμοποίηση υλικών τα οποία κάτω από ορισμένες συνθήκες θα μπορούσαν να προκαλέσουν κίνδυνο.

6.4 Ιδιαιτερότητες στη στατική δομή, ευστάθεια και αντοχή του έργου

Λόγω της φύσης του έργου και των μικρών σχετικά στατικών και δυναμικών καταπονήσεων, δεν αναμένεται να προκύψουν προβλήματα στη στατική δομή, στην ευστάθεια και στην αντοχή του έργου.

6.5 Οδοί διαφυγής και έξοδοι κινδύνου

Λόγω της φύσης του έργου δεν απαιτούνται και δεν προβλέπονται

6.6 Περιοχές εκπομπής ιοντίζουσας ακτινοβολίας

Δεν υπάρχουν λόγω της φύσεως του έργου

6.7 Χώροι με υπερπίεση ή υποπίεση

Δεν υπάρχουν λόγω της φύσεως του έργου

6.8 Άλλες ζώνες κινδύνου

Θα απαγορεύεται η πρόσβαση σε μη ειδικευμένα άτομα στις θέσεις όπου πραγματοποιούνται εργασίες

6.9 Καθορισμός συστημάτων που πρέπει να βρίσκονται σε συνεχή λειτουργία

Δεν υπάρχουν λόγω της φύσεως του έργου

7. ΟΔΗΓΙΕΣ ΑΣΦΑΛΟΥΣ ΕΡΓΑΣΙΑΣ ΓΙΑ ΤΙΣ ΕΡΓΑΣΙΕΣ ΣΥΝΤΗΡΗΣΗΣ ΤΟΥ ΕΡΓΟΥ

Για τις εργασίες συντήρησης που αναμένονται, κατά τη διάρκεια ζωής του έργου, παρατίθενται οι Οδηγίες Ασφαλούς Εργασίας.

Κάθε Οδηγία Ασφαλούς Εργασίας περιέχει:

- Περιγραφή των προτεινόμενων μέτρων προστασίας για την αντιμετώπιση των κινδύνων
- Αναφορά των απαραίτητων Μέσων Ατομικής Προστασίας που πρέπει να χρησιμοποιούνται από το προσωπικό

ΣΗΜΕΙΩΣΗ: Ο Τεχνικός Ασφαλείας του συνεργείου που θα εκτελέσει τις συγκεκριμένες εργασίες οφείλει να συντάξει Εκτίμηση Επαγγελματικού Κινδύνου και να την υποβάλλει στον εργοδότη του. Ο επικεφαλής του συνεργείου πρέπει να λάβει υπόψη του τα περιεχόμενα τόσο της Οδηγίας Ασφαλούς Εργασίας όσο και της Εκτίμησης Επαγγελματικού Κινδύνου.

ΠΑΡΑΡΤΗΜΑ 1: ΜΕΛΕΤΕΣ ΤΟΥ ΕΡΓΟΥ – ΣΧΕΔΙΑ “AS BUILT”

Ο Συντονιστής Ασφαλείας κατά την εκτέλεση του έργου οφείλει να συμπεριλάβει στο παρόν κεφάλαιο του ΦΑΥ κατάλογο των μελετών εφαρμογής και των “as built” σχεδίων του έργου.

AS BUILT

ΠΑΡΑΡΤΗΜΑ 3: ΕΝΔΕΙΚΤΙΚΗ ΝΟΜΟΘΕΣΙΑ ΓΙΑ ΘΕΜΑΤΑ ΑΣΦΑΛΕΙΑΣ

- Ν. 4030/2011, «Νέος τρόπος έκδοσης αδειών δόμησης, ελέγχου κατασκευών και λοιπές διατάξεις», ΦΕΚ 249^Α/11
- Ν. 3850/2010, «Κύρωση του Κώδικα νόμων για την υγεία και την ασφάλεια των εργαζομένων», ΦΕΚ 84^Α, ο οποίος αντικατέστησε το Ν. 1568/1985 «Υγιεινή και ασφάλεια των εργαζομένων», ΦΕΚ 117^Α/85 και το Π.Δ. 17/1996 «Μέτρα για τη βελτίωση της ασφάλειας και της υγείας των εργαζομένων σε συμμόρφωση με τις οδηγίες 89/391/ΕΟΚ και 91/383/ΕΟΚ», ΦΕΚ 11^Α/96, όπως τροποποιήθηκε με το Π.Δ. 159/1999 (ΦΕΚ 157^Α/99).
- Ν. 3669/08 «Κύρωση της κωδικοποίησης της νομοθεσίας κατασκευής δημοσίων έργων», ΦΕΚ 116, όπως συμπληρώθηκε με το Ν. 4070/12 «Ρυθμίσεις Ηλεκτρονικών Επικοινωνιών, Μεταφορών, Δημοσίων Έργων και άλλες διατάξεις», ΦΕΚ 82^Α/08.
- Ν. 2629/1999 «Κύρωση του κώδικα Οδικής Κυκλοφορίας», ΦΕΚ 57^Α, όπως τροποποιήθηκε με το Ν. 3542/07 «Τροποποιήσεις διατάξεων του Κώδικα Οδικής Κυκλοφορίας», ΦΕΚ 50^Α/99.
- Ν. 2224/1994 «Ρύθμιση θεμάτων εργασίας, συνδικαλιστικών δικαιωμάτων, Υγιεινής – Ασφάλειας κ.λ.π.», ΦΕΚ 112^Α/94, όπως συμπληρώθηκε με την Υ.Α. 25231/10 «Κατηγοριοποίηση παραβάσεων και καθορισμός ύψους προστίμων που επιβάλλονται από τους Επιθεωρητές Εργασίας του Σώματος Επιθεώρησης Εργασίας (ΣΕΠΕ)», ΦΕΚ 2150^Β/94.
- Ν. 1430/1984 «Κύρωση της αριθ. 62 Διεθνούς Συμβάσεως Εργασίας, που αφορά τις διατάξεις ασφάλειας στην οικοδομική βιομηχανία και τη ρύθμιση θεμάτων που έχουν σχέση με αυτή», ΦΕΚ 49^Α/84.
- Ν. 1396/1983 «Υποχρεώσεις λήψης και τήρησης των μέτρων ασφαλείας στις οικοδομές και λοιπά ιδιωτικά τεχνικά έργα», ΦΕΚ 126^Α/83.
- Π.Δ. 115/2012 «Καθορισμός ειδικοτήτων και βαθμίδων για τις επαγγελματικές δραστηριότητες: (α) της εκτέλεσης, συντήρησης, επισκευής και επιτήρησης της λειτουργίας μηχανολογικών εγκαταστάσεων σε βιομηχανίες και άλλες μονάδες, (β) του χειρισμού και της επιτήρησης ατμολεβήτων και (γ) της εκτέλεσης τεχνικού έργου και της παροχής τεχνικής υπηρεσίας για εργασίες ηλεκτροσυγκόλλησης, καθορισμός επαγγελματικών προσόντων και προϋποθέσεων για την άσκηση των δραστηριοτήτων αυτών από φυσικά πρόσωπα και άλλες ρυθμίσεις», ΦΕΚ 200^Α/12.
- Π.Δ. 114/2012 «Καθορισμός ειδικοτήτων και βαθμίδων επαγγελματικών προσόντων για την επαγγελματική δραστηριότητα της κατασκευής, συντήρησης, επισκευής και επιτήρησης της λειτουργίας των εγκαταστάσεων καύσης υγρών και αερίων καυσίμων για την παραγωγή ζεστού νερού, καθορισμός επαγγελματικών προσόντων και προϋποθέσεων για την άσκηση της δραστηριότητας αυτής από φυσικά πρόσωπα και άλλες ρυθμίσεις», ΦΕΚ 199^Α/12.
- Π.Δ. 113/2012 «Καθορισμός ειδικοτήτων για την επαγγελματική δραστηριότητα του χειρισμού μηχανημάτων τεχνικών έργων, καθορισμός κριτηρίων για την κατάταξη των μηχανημάτων σε ειδικότητες και ομάδες, καθορισμός επαγγελματικών προσόντων και προϋποθέσεων για την άσκηση της επαγγελματικής αυτής δραστηριότητας από φυσικά πρόσωπα και άλλες ρυθμίσεις», ΦΕΚ 198^Α/12.
- Π.Δ. 112/2012 «Καθορισμός ειδικοτήτων και βαθμίδων επαγγελματικών προσόντων για την επαγγελματική δραστηριότητα της κατασκευής, συντήρησης και επισκευής υδραυλικών εγκαταστάσεων και προϋποθέσεις για την άσκηση της δραστηριότητας αυτής από φυσικά πρόσωπα», ΦΕΚ 197^Α/12.
- Π.Δ. 82/2010 «Ελάχιστες προδιαγραφές υγείας και ασφάλειας όσον αφορά στην







έκθεση των εργαζομένων σε κινδύνους προερχόμενους από φυσικούς παράγοντες (τεχνητή οπτική ακτινοβολία), σε συμμόρφωση με την οδηγία 2006/25/ΕΚ», ΦΕΚ 145^Α/10.

- Π.Δ. 57/2010 «Προσαρμογή της Ελληνικής Νομοθεσίας προς την Οδηγία 2006/42/ΕΚ του Ευρωπαϊκού Κοινοβουλίου και του Συμβουλίου «σχετικά με τα μηχανήματα και την τροποποίηση της οδηγίας 95/16/ΕΚ», και κατάργηση των Π.Δ. 18/96 και 377/93», ΦΕΚ 97^Α όπως τροποποιήθηκε με το Π.Δ. 81/2011, ΦΕΚ 197^Α/10.
- Π.Δ. 162/2007 «Προστασία της υγείας των εργαζομένων που εκτίθενται σε ορισμένους χημικούς παράγοντες κατά την διάρκεια της εργασίας τους, κατά τροποποίηση του Π.Δ. 307/1986 όπως ισχύει, σε συμμόρφωση προς την οδηγία 2006/15/ΕΚ», ΦΕΚ 202^Α/07.
- Π.Δ. 212/2006 «Προστασία των εργαζομένων που εκτίθενται σε αμίαντο κατά την εργασία, σε συμμόρφωση με την οδηγία 83/477/ΕΟΚ του Συμβουλίου, όπως αυτή τροποποιήθηκε με την οδηγία 91/382/ΕΟΚ του Συμβουλίου και την οδηγία 2003/18/ΕΚ του Ευρωπαϊκού Κοινοβουλίου και Συμβουλίου», ΦΕΚ 212^Α/06.
- Π.Δ. 149/2006 «Ελάχιστες προδιαγραφές υγείας και ασφάλειας όσον αφορά την έκθεση των εργαζομένων σε κινδύνους προερχόμενους από φυσικούς παράγοντες (θόρυβος) σε εναρμόνιση με την οδηγία 2003/10/ΕΚ», ΦΕΚ 159^Α/06.
- Π.Δ. 176/2005 «Ελάχιστες προδιαγραφές υγείας και ασφάλειας όσον αφορά στην έκθεση εργαζομένων σε κινδύνους προερχόμενους από φυσικούς παράγοντες (κραδασμούς), σε συμμόρφωση με την οδηγία 2002/44/ΕΚ», ΦΕΚ 227^Α/05.
- Π.Δ. 305/1996 «Ελάχιστες προδιαγραφές ασφάλειας και υγείας που πρέπει να εφαρμόζονται στα προσωρινά ή κινητά εργοτάξια σε συμμόρφωση προς την οδηγία 92/57/ΕΟΚ», ΦΕΚ 212^Α/96.
- Π.Δ. 105/1995 «Ελάχιστες προδιαγραφές για τη σήμανση ασφάλειας ή/και υγείας στην εργασία σε συμμόρφωση με την οδηγία 95/58/ΕΟΚ», ΦΕΚ 67^Α/95.
- Π.Δ. 397/1994 «Ελάχιστες προδιαγραφές ασφάλειας και υγείας κατά τη χειρωνακτική διακίνηση φορτίων που συνεπάγεται κίνδυνο ιδίως για τη ράχη και την οσφυϊκή χώρα των εργαζομένων σε συμμόρφωση προς την οδηγία του Συμβουλίου 90/269/ΕΟΚ», ΦΕΚ 221^Α/94.
- Π.Δ. 396/1994 «Ελάχιστες προδιαγραφές ασφάλειας και υγείας για τη χρήση από τους εργαζόμενους εξοπλισμών ατομικής προστασίας κατά την εργασία σε συμμόρφωση προς την οδηγία του Συμβουλίου 89/656/ΕΟΚ», ΦΕΚ 220^Α/94.
- Π.Δ. 395/1994 «Ελάχιστες προδιαγραφές ασφάλειας και υγείας για τη χρησιμοποίηση εξοπλισμού εργασίας από τους εργαζόμενους κατά την εργασία τους σε συμμόρφωση με την οδηγία του Συμβουλίου 89/655/ΕΟΚ», ΦΕΚ 220^Α/94, όπως τροποποιήθηκε με τα Π.Δ. 89/1999 (ΦΕΚ 94^Α/99) και Π.Δ. 304/2000 (ΦΕΚ 241^Α/00) και Π.Δ. 155/2004 (ΦΕΚ 121^Α/04).
- Π.Δ. 77/1993 «προστασία των εργαζομένων από φυσικούς, χημικούς και βιολογικούς παράγοντες. Τροποποίηση και συμπλήρωση προς την οδηγία του συμβουλίου 88/642/ΕΟΚ», ΦΕΚ 34^Α/93.
- Π.Δ. 31/1990 «Επίβλεψη της λειτουργίας, χειρισμός και συντήρηση μηχανημάτων εκτέλεσης τεχνικών έργων», ΦΕΚ 11^Α/90, όπως τροποποιήθηκε με το Π.Δ. 49/1991 (ΦΕΚ 180^Α/91).
- Π.Δ. 225/1989 «Υγιεινή και ασφάλεια στα υπόγεια τεχνικά έργα», ΦΕΚ 106^Α/89.
- Π.Δ. 307/1986 «Προστασία της υγείας των εργαζομένων που εκτίθενται σε ορισμένους χημικούς παράγοντες κατά τη διάρκεια της εργασίας τους», ΦΕΚ 135^Α,

όπως τροποποιήθηκε με το Π.Δ. 12/2012, ΦΕΚ 19^Α.

- Π.Δ. 1073/1981 «Περί μέτρων ασφαλείας κατά την εκτέλεσιν εργασιών εις εργοτάξια οικοδομών και πάσης φύσεως έργων αρμοδιότητος Πολιτικού Μηχανικού», ΦΕΚ 260^Α/81.
- Π.Δ. 778/1980 «Περί των μέτρων ασφαλείας κατά την εκτέλεσιν οικοδομικών εργασιών», ΦΕΚ 193^Α/80.
- Π.Δ. 95/1978 «Περί των μέτρων υγιεινής και ασφάλειας των απασχολουμένων εις εργασίας συγκολλήσεων», ΦΕΚ 20^Α/78.
- Υ.Α. 6690/2012 «Προϊόντα Δομικών Κατασκευών: χαρακτηριστικά, τεχνικές προδιαγραφές, διαδικασίες αξιολόγησης συμμόρφωσης και σήμανση συμμόρφωσης «CE», ΦΕΚ 1914^Β/12.
- Υ.Α. 2223/2011 «Κανονισμός Μεταλλευτικών και λατομικών Εργασιών (ΚΜΛΕ)», ΦΕΚ 1227^Β/11.
- Υ.Α. 6952/2011 «Υποχρεώσεις και μέτρα για την ασφαλή διέλευση των πεζών κατά την εκτέλεση εργασιών σε κοινόχρηστους χώρους πόλεων και οικισμών που προορίζονται για την κυκλοφορία πεζών», ΦΕΚ 420^Β/11.
- Υ.Α. 21017/2009 «Όροι και προϋποθέσεις λειτουργίας των επιχειρήσεων που ασχολούνται με τις εργασίες κατεδάφισης και αφαίρεσης αμιάντου ή/και υλικών που περιέχουν αμιάντο από κτίρια, κατασκευές, συσκευές, εγκαταστάσεις και πλοία, καθώς και με τις εργασίες συντήρησης, επικάλυψης και εγκλεισμού αμιάντου ή/και υλικών που περιέχουν αμιάντο», ΦΕΚ 1287^Β/09.
- Υ.Α. 502/2003 «Έγκριση Τεχνικής Προδιαγραφής Σήμανσης Εκτελούμενων Οδικών Έργων εντός και εκτός κατοικημένων περιοχών ως ελάχιστα όρια», ΦΕΚ 946/03.
- ΑΠ. ΔΙΠΑΔ/οικ 889/2002 «Πρόληψη και αντιμετώπιση του εργασιακού κινδύνου κατά την κατασκευή Δημοσίων Έργων», ΦΕΚ 16^Β/03.
- ΑΠ. ΔΙΠΑΔ/οικ 177/2001 «Πρόληψη εργασιακού κινδύνου κατά τη μελέτη του έργου», ΦΕΚ 266^Β/01.
- ΑΠ. ΔΕΕΠΠ/οικ 85/2001 «Καθιέρωση του Σχεδίου Ασφάλειας και Υγείας (ΣΑΥ) και του Φακέλου Ασφάλειας και Υγείας (ΦΑΥ) ως απαραίτητων στοιχείων για την έγκριση μελέτης στο στάδιο της οριστικής μελέτης ή/ και της μελέτης εφαρμογής σε κάθε Δημόσιο Έργο», ΦΕΚ 686^Β/01.
- ΑΠ. οικ. 433/2000 «Καθιέρωση του Φακέλου Ασφάλειας και Υγείας (ΦΑΥ) ως απαραίτητου στοιχείου για τη προσωρινή και οριστική παραλαβή κάθε Δημόσιου Έργου», ΦΕΚ 1176^Β/00.
- ΚΥΑ 16440/1993 «Κανονισμός παραγωγής και διάθεσης στην αγορά συναρμολογούμενων μεταλλικών στοιχείων για την ασφαλή κατασκευή και χρήση μεταλλικών σκαλωσιών», ΦΕΚ 756^Β/93.
- Υ.Α. 130646/1984 «Ημερολόγιο Μέτρων Ασφάλειας», ΦΕΚ 154^Β/84.
- ΕΚΓ 27/ΔΙΠΑΔ/οικ/369 «Ένταξη στα συμβατικά τεύχη (ΕΣΥ) των δημοπρατούμενων έργων, έρθρου σχετικού με τα απαιτούμενα μέτρα ασφαλείας και υγείας στα εργοτάξια», 15/10/2012.
- ΕΚΓ 10201/ΣΕΠΕ «Θεώρηση Σχεδίου και Φακέλου Ασφάλειας και Υγείας», 27/03/2012.
- ΕΚΓ 6/ΔΙΠΑΔ/οικ./215 «Διευκρινήσεις σχετικά με την εκπόνηση ΣΑΥ και ΦΑΥ των Δημοσίων Έργων», 31/03/2008.

ΠΑΡΑΡΤΗΜΑ 4: ΣΗΜΑΝΣΗ

Γεωμετρικό σχήμα	Σημασία
	Σήματα απαγόρευσης
	Σήματα υποχρέωσης
	Σήματα προειδοποίησης
 	Σήματα διάσωσης ή βοήθειας
 	Σήματα που αφορούν το πυροσβεστικό υλικό ή εξοπλισμό

Σήματα απαγόρευσης

			
Απαγορεύεται το κάπνισμα	Απαγορεύεται η χρήση γυμνής φλόγας και το κάπνισμα	Απαγορεύεται η διέλευση πεζών	Απαγορεύεται η κατάσβεση με νερό
			
Μη πόσιμο νερό	Απαγορεύεται η είσοδος στους μη έχοντες ειδική άδεια	Απαγορεύεται η διέλευση στα οχήματα διακίνησης φορτίων	Μην αγγίζετε

Σήματα υποχρέωσης

				
Υποχρεωτική προστασία των ματιών	Υποχρεωτική προστασία του κεφαλιού	Υποχρεωτική προστασία των αυτιών	Υποχρεωτική προστασία των αναπνευστικών οδών	Υποχρεωτική προστασία των ποδιών
				
Υποχρεωτική προστασία των χεριών	Υποχρεωτική προστασία του σώματος	Υποχρεωτική προστασία του προσώπου	Υποχρεωτική ατομική προστασία έναντι πτώσεων	Υποχρεωτική διάβαση για πεζούδες
				Γενική υποχρέωση

Σήματα προειδοποίησης



Εύφλεκτες ύλες ή/ και υψηλή θερμοκρασία



Εκρηκτικές ύλες



Τοξικές ύλες



Διαβρωτικές ύλες



Ραδιενεργά υλικά



Ακρωρούμενα φορτία



Οχήματα διακίνησης φορτίων



Κίνδυνος ηλεκτροπληξίας



Γενικός κίνδυνος



Κίνδυνος ποροπατήματος

Σήματα διάσωσης ή βοήθειας



Πρώτες βοήθειες



Φορέα



Θάλαμος καταιονισμού ασφαλείας



Πλύση ματιών



Τηλέφωνο για διάσωση και πρώτες βοήθειες

Όταν πρέπει να δείξουμε την κατεύθυνση που πρέπει να ακολουθήσουμε για να φτάσουμε στα μέσα βοήθειας ή διάσωσης τότε τα αντίστοιχα σήματα συνδυάζονται ανάλογα με τα παρακάτω σήματα κατεύθυνσης



Σήματα που αφορούν το πυροσβεστικό υλικό ή εξοπλισμό



Πυροσβεστική μάνικα



Σκάλα



Πυροσβεστήρας



Τηλέφωνο για την καταπολέμηση πυρκαγιών

Όταν πρέπει να δείξουμε την κατεύθυνση που πρέπει να ακολουθήσουμε για να φτάσουμε στον πυροσβεστικό εξοπλισμό τότε τα αντίστοιχα σήματα συνδυάζονται ανάλογα με τα παρακάτω σήματα κατεύθυνσης



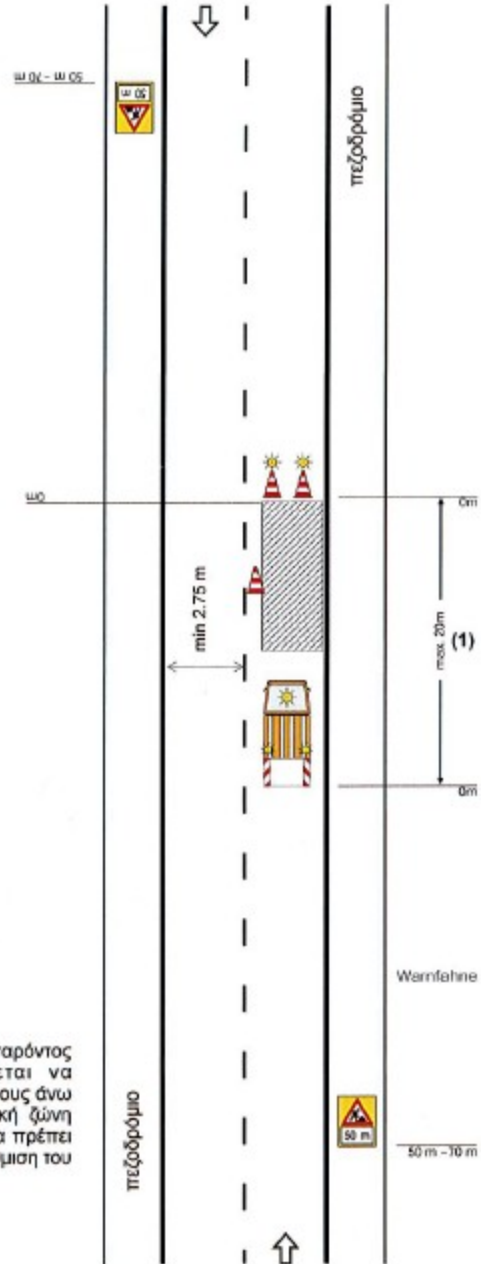

ΣΗΜΕΙΩΣΗ:

- 1) Η εργοταξιακή μορφή του παρόντος σχήματος δεν επιτρέπεται να χρησιμοποιείται σε ζώνη μήκους άνω των 20 m. Αν η εργοταξιακή ζώνη υπερβαίνει αυτό το μήκος θα πρέπει να χρησιμοποιείται η διαρρύθμιση του Σχ. 3.1.2.

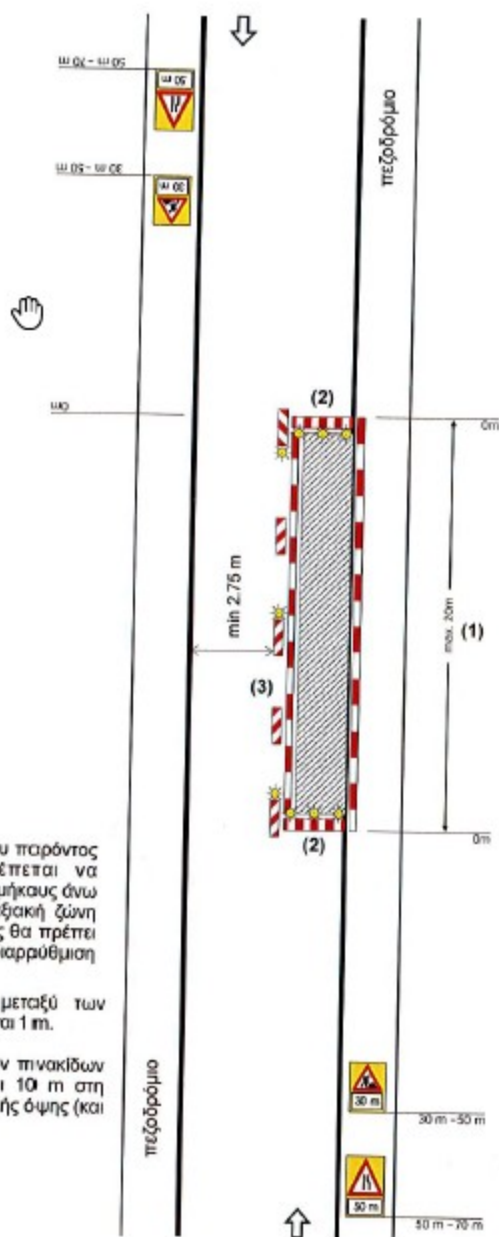

ΣΗΜΕΙΩΣΗ:

- 1) Η εργοταξιακή μορφή του παρόντος σχήματος δεν επιτρέπεται να χρησιμοποιείται σε ζώνη μήκους άνω των 20 m. Αν η εργοταξιακή ζώνη υπερβαίνει αυτό το μήκος θα πρέπει να χρησιμοποιείται η διαρρύθμιση του Σχ. 3.1.2.
- 2) Η μέγιστη απόσταση μεταξύ των αναλαμπόντων φανών είναι 1 m.
- 3) Η μέγιστη απόσταση των πινακίδων οριοθέτησης έργων είναι 10 m στη ζώνη έργων και είναι διπλής όψης (και οι αναλαμπόντες φανοί).