



ΕΛΛΗΝΙΚΗ ΔΗΜΟΚΡΑΤΙΑ
ΝΟΜΟΣ ΘΕΣΣΑΛΟΝΙΚΗΣ
ΔΗΜΟΣ ΚΟΡΔΕΛΙΟΥ-ΕΥΟΣΜΟΥ
Δ/ΝΣΗ ΣΥΝΤΗΡΗΣΕΩΝ
ΤΕΧΝΙΚΩΝ ΕΡΓΩΝ
ΤΜΗΜΑ ΟΔΟΠΟΙΑΣ

ΕΡΓΟ:
«ΔΙΑΓΡΑΜΜΙΣΕΙΣ ΟΔΩΝ - ΔΙΑΒΑΣΕΩΝ»

ΑΡ. ΜΕΛΕΤΗΣ Τ.Υ. : 02 / 2026

ΣΧΕΔΙΟ ΑΣΦΑΛΕΙΑΣ ΚΑΙ ΥΓΕΙΑΣ (Σ.Α.Υ.)

Προϋπολογισμός:	79.981,90 Ευρώ
Χρηματοδότηση:	ΤΕΛΟΣ ΣΥΝΤΗΡΗΣΗΣ ΟΔΟΣΤΡΩΜΑΤΟΣ – Τ.Α.Π. ΕΡΓΑ
Α.Λ.Ε.:	030.2420301024
CPV:	45233221-4 (Εργασίες διαγράμμισης οδικών επιφανειών)



Μάρτιος 2026

ΠΕΡΙΕΧΟΜΕΝΑ

ΕΙΣΑΓΩΓΗ.....	2
1. ΓΕΝΙΚΑ ΣΤΟΙΧΕΙΑ ΤΟΥ ΕΡΓΟΥ.....	2
Είδος του έργου και χρήση:.....	2
Περιοχή του έργου:.....	2
Πρόσβαση στο έργο:.....	2
Στοιχεία του κύριου του έργου:.....	2
Συντονιστής ασφαλείας:.....	2
Αρμόδια Περιφερειακή Διεύθυνση Επιθεώρησης Ασφάλειας και Υγείας στην εργασία Μακεδονίας – Θράκης (πρώην ΚΕΠΕΚ):.....	2
2. ΣΥΝΤΟΜΗ ΤΕΧΝΙΚΗ ΠΕΡΙΓΡΑΦΗ ΤΟΥ ΕΡΓΟΥ.....	2
3. ΟΡΓΑΝΩΣΗ ΕΡΓΟΤΑΞΙΟΥ.....	3
3.1. Υπάρχοντα δίκτυα ΟΚΩ.....	3
3.2. Περιγραφή – Φύλαξη εργοταξίου.....	3
3.3. Χώροι υγιεινής και υγειονομικός εξοπλισμός.....	3
3.4. Κυκλοφορία πεζών και οχημάτων εντός του εργοταξίου.....	3
3.5. Κινητοποίηση για την οργάνωση του εργοταξιακού χώρου.....	4
4. ΑΝΑΛΥΣΗ ΕΡΓΑΣΙΩΝ ΣΕ ΦΑΣΕΙΣ.....	4
5. ΟΔΗΓΙΕΣ ΑΣΦΑΛΟΥΣ ΕΡΓΑΣΙΑΣ.....	5
6. ΓΕΝΙΚΟΙ ΚΑΝΟΝΕΣ ΑΣΦΑΛΕΙΑΣ ΕΡΓΟΤΑΞΙΟΥ.....	5
7. ΟΡΓΑΝΩΣΗ ΑΣΦΑΛΕΙΑΣ – ΑΡΜΟΔΙΟΤΗΤΕΣ.....	6
7.1. ΣΥΝΤΟΝΙΣΜΟΣ ΑΝΑΔΟΧΟΥ – ΥΠΕΡΓΟΛΑΒΩΝ.....	11
7.2. ΕΝΗΜΕΡΩΣΗ ΠΡΟΣΩΠΙΚΟΥ.....	12
7.3. ΕΚΠΑΙΔΕΥΣΗ ΠΡΟΣΩΠΙΚΟΥ.....	12
7.4. ΔΙΑΧΕΙΡΙΣΗ ΑΤΥΧΗΜΑΤΩΝ.....	13
7.5. ΔΥΣΜΕΝΕΙΣ ΚΑΙΡΙΚΕΣ ΣΥΝΘΗΚΕΣ.....	14
7.6. ΣΗΜΑΝΣΗ ΑΣΦΑΛΕΙΑΣ.....	14
7.7. ΥΓΙΕΙΝΗ.....	15

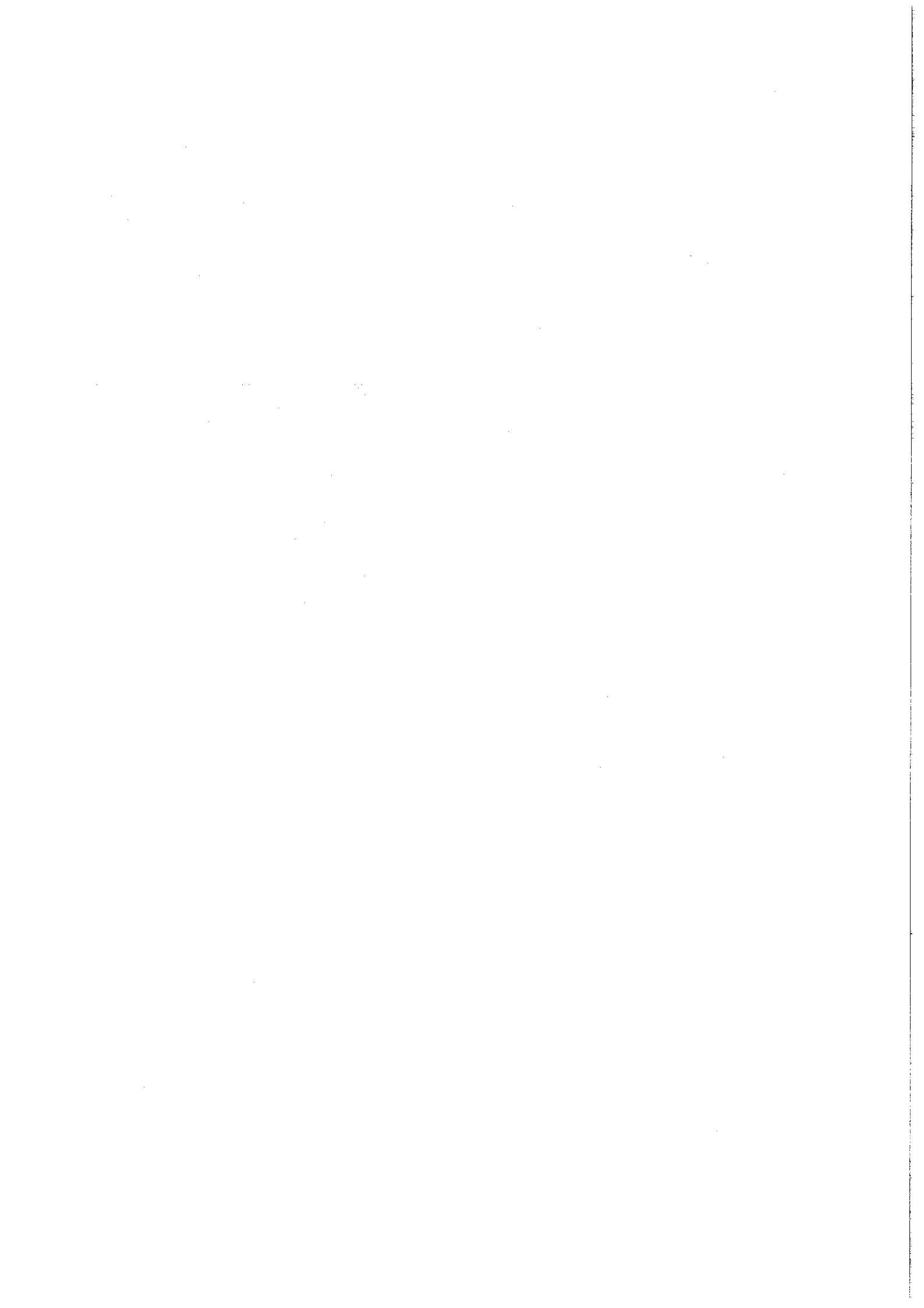

ΣΧΕΔΙΟ ΑΣΦΑΛΕΙΑΣ ΚΑΙ ΥΓΕΙΑΣ (Σ.Α.Υ.)

ΕΙΣΑΓΩΓΗ

Το παρόν ΣΑΥ συντάχθηκε σύμφωνα με τις προβλέψεις του Π.Δ. 305/1996 «Ελάχιστες προδιαγραφές για ασφάλεια και υγεία που πρέπει να εφαρμόζονται στα προσωρινά ή κινητά εργοτάξια σε συμμόρφωση με την οδηγία 92/57/ΕΟΚ», ΦΕΚ 212Α/29-8-1996 όπως τροποποιήθηκε και ισχύει με το αρθ. 40 του Ν. 5239/25, ΦΕΚ-178 Α/17-10-25 και αποσκοπεί στην πρόληψη των κινδύνων κατά την κατασκευή του έργου. Οι προβλέψεις του παρόντος ΣΑΥ στηρίζονται:

- Στην Ελληνική Νομοθεσία (Νομοθετήματα που αφορούν στην Υγιεινή και Ασφάλεια των εργαζομένων γενικά, αλλά και Νομοθετήματα που αφορούν στην Ασφάλεια για τα τεχνικά έργα και τις εργασίες που εκτελούνται σε αυτά).
- Σε προδιαγραφές εξοπλισμού που είναι απαραίτητος για την εκτέλεση του έργου.
- Σε προδιαγραφές υλικών που πρόκειται να ενσωματωθούν στο έργο.
- Στην καλή πρακτική, σύμφωνα με τους κανόνες των διεθνών προτύπων, της εμπειρίας και τέχνης.

Με βάση την ισχύουσα αναθεώρηση του ΣΑΥ κατά τη διάρκεια του έργου, ο Συντονιστής Ασφαλείας κατά την εκτέλεση του έργου πρέπει να ενημερώσει τους επικεφαλής των συνεργείων, ώστε οι τελευταίοι να μεριμνήσουν για την εφαρμογή των προβλέψεων του ΣΑΥ από τα συνεργεία τους.

Σημειώνεται ότι η εφαρμογή της Ελληνικής Νομοθεσίας για την Ασφάλεια και Υγεία των εργαζομένων ελέγχεται από το αρμόδιο Κέντρο Πρόληψης Επαγγελματικού Κινδύνου.

ΠΡΟΣΟΧΗ: Το παρόν ΣΑΥ σε καμία περίπτωση δεν υποκαθιστά την Ελληνική Νομοθεσία.

1. ΓΕΝΙΚΑ ΣΤΟΙΧΕΙΑ ΤΟΥ ΕΡΓΟΥ

Είδος του έργου και χρήση:

Οδοποιία – Ασφαλέστερη μετακίνηση των δημοτών του Δήμου Κορδελιού – Εύοσμου Ν. Θεσσαλονίκης

Περιοχή του έργου:

Δήμος Κορδελιού - Ευόσμου

Πρόσβαση στο έργο:

Μέσω του οδικού δικτύου του Δήμου Κορδελιού - Ευόσμου

Στοιχεία του κύριου του έργου:

ΔΗΜΟΣ ΚΟΡΔΕΛΙΟΥ - ΕΥΟΣΜΟΥ

Παύλου Μελά 24, Εύοσμος ΤΚ 56224

Συντονιστής ασφαλείας:

Μετά την ανάδειξη του αναδόχου για την υλοποίηση του εν λόγω έργου θα οριστεί συντονιστής από την πλευρά του αναδόχου.

Αρμόδια Περιφερειακή Διεύθυνση Επιθεώρησης Ασφάλειας και Υγείας στην εργασία Μακεδονίας – Θράκης (πρώην ΚΕΠΕΚ):

Τμήμα επιθεώρησης εργασιακών σχέσεων Δυτ. Τομέα Θεσσαλονίκης-Σίνδου.

2. ΣΥΝΤΟΜΗ ΤΕΧΝΙΚΗ ΠΕΡΙΓΡΑΦΗ ΤΟΥ ΕΡΓΟΥ

Η τεχνική περιγραφή που ακολουθεί είναι σύντομη και παρατίθεται για την ευκολότερη κατανόηση του έργου από τον αναγνώστη του ΣΑΥ. Η τεχνική περιγραφή δεν υποκαθιστά και δεν υπερισχύει της τεχνικής περιγραφής κάθε επιμέρους μελέτης του έργου.

Σκοπός του συγκεκριμένου έργου είναι η αποκατάσταση της οριζόντιας σήμανσης, με γνώμονα την ασφάλεια και τη λειτουργικότητα του οδικού δικτύου. Η οριζόντια σήμανση αποσκοπεί, είτε από μόνη της, είτε σε συνδυασμό με άλλες διατάξεις ελέγχου της κυκλοφορίας, στο να πληροφορεί και να καθοδηγεί τον οδηγό, να ρυθμίζει την κυκλοφορία και να καθορίζει ειδικές περιοχές του οδοστρώματος. Ο ορθός σχεδιασμός, τα ποιοτικά χαρακτηριστικά και η άριστη εφαρμογή των διαγραμμίσεων συντελούν στην καλή ορατότητα των οδηγών σε όλες τις καιρικές συνθήκες. Επιπλέον, οι μετακινήσεις των πεζών πραγματοποιούνται με μεγαλύτερη ασφάλεια και μειώνεται η έκθεσή τους σε κινδύνους.

3. ΟΡΓΑΝΩΣΗ ΕΡΓΟΤΑΞΙΟΥ

3.1. Υπάρχοντα δίκτυα ΟΚΩ

Πριν από την έναρξη εργασιών θα διερευνηθεί εάν οι εργασίες που πρόκειται να εκτελεστούν, επηρεάζουν υφιστάμενα υπέργεια ή/και υπόγεια δίκτυα ΟΚΩ. Σε περίπτωση που αυτό ισχύει, θα υπάρξει επικοινωνία και συνεργασία με τους Οργανισμούς αυτούς και εάν απαιτηθεί θα διενεργηθούν ερευνητικές τομές. Ο ανάδοχος είναι αποκλειστικά υπεύθυνος για κάθε ζημιά ή βλάβη προξενήσει στα δίκτυα αυτά. Επίσης μετά το πέρας των εργασιών ο ανάδοχος είναι υποχρεωμένος να παραδώσει τις εσωτερικές εγκαταστάσεις του Ε.Ε.Ε.Ε.Κ. σε πλήρη και ασφαλή λειτουργία.

3.2. Περίφραξη – Φύλαξη εργοταξίου

Ο ανάδοχος πρέπει να εξασφαλίσει ότι κατά τη διάρκεια εκτέλεσης των εργασιών δεν θα εισέρχονται μη εξουσιοδοτημένα άτομα εντός χώρου εκτέλεσης εργασιών.

3.3. Χώροι υγιεινής και υγειονομικός εξοπλισμός

Από τους εργαζομένους του αναδόχου μπορούν να χρησιμοποιηθούν ως χώροι υγιεινής οι χώροι υγιεινής προσωπικού των υπό διαμόρφωση υφιστάμενων παιδικών, βρεφικών και βρεφονηπιακών σταθμών. Ένας από τους βοηθητικούς χώρους των υπό διαμόρφωση υφιστάμενων παιδικών, βρεφικών και βρεφονηπιακών σταθμών μπορεί να χρησιμοποιηθεί σε περίπτωση ανάγκης ως αποδυτήρια για να αλλάξουν ρουχισμό εφόσον απαιτηθεί.

Ο ανάδοχος πρέπει να προβλέψει φαρμακείο και χώρο πρώτων βοηθειών κοντά στον χώρο εργασίας. Ο χώρος των πρώτων βοηθειών πρέπει να είναι προσπελάσιμος με φορείο σε περίπτωση που απαιτηθεί. Ο χώρος πρέπει να επισημανθεί με πινακίδες σύμφωνα με τις προβλέψεις του Π.Δ. 105/1995. Ο χώρος παροχής πρώτων βοηθειών συνιστάται να εποπτεύεται από το γιατρό εργασίας του Αναδόχου. Για την αποκομιδή απορριμμάτων συνιστάται η τοποθέτηση κάδων κοντά στους χώρους εργασίας. Για την αποκομιδή των άχρηστων υλικών προτείνεται η τοποθέτηση μεγάλων κάδων (containers) κατά τις ανάγκες του έργου.

3.4. Κυκλοφορία πεζών και οχημάτων εντός του εργοταξίου

Η κυκλοφορία οχημάτων είναι δυνατή όπου υπάρχει επαρκής πρόσβαση στον περιβάλλοντα χώρο των κτιρίων (εξωτερικά της περίφραξης ή εντός αύλειου χώρου) και αποκλειστικά για μεταφορά/τροφοδοσία και αποκομιδή/απομάκρυνση υλικών. Η ως άνω κυκλοφορία οχημάτων επιτρέπεται μόνο τις ώρες εργασίας του εργοταξίου. Η διακίνηση των υλικών (απόθεση, παραλαβή) θα γίνεται σύμφωνα με τις υποδείξεις των αρμοδίων του εργοταξίου. Η κυκλοφορία οχημάτων κατά τη διάρκεια των εργασιών θα γίνεται από το υπάρχον οδικό δίκτυο.

Η διέλευση και παραμονή ατόμων στο χώρο του εργοταξίου απαγορεύεται, εκτός από το εξουσιοδοτημένο για την κατασκευή προσωπικό του έργου.

Οι πεζοί δεν επιτρέπεται να πλησιάζουν και να κινούνται σε χώρους κυκλοφορίας οχημάτων και μηχανημάτων.

Οι χώροι κυκλοφορίας των οχημάτων θα επισημαίνονται ευκρινώς και θα ελέγχονται τακτικά.

3.5. Κινητοποίηση για την οργάνωση του εργοταξιακού χώρου

Για την οργάνωση και ανάπτυξη κάθε εργοταξιακού χώρου απαιτείται κινητοποίηση και εκτέλεση εργασιών. Ενδεικτικά σημειώνονται ορισμένα θέματα που πρέπει να προσεχθούν κατά την οργάνωση και ανάπτυξη του κάθε εργοταξιακού χώρου.

Κατά τη μεταφορά εξοπλισμού

- Τήρηση κανόνων ΚΟΚ
- Ασφαλής πρόσδεση εξοπλισμού στην πλατφόρμα
- Επάρκεια χώρου για ελιγμούς και ξεφόρτωμα
- Ξεφόρτωμα σε διαμορφωμένο χώρο
- Αποδέσμευση και καθοδήγηση από έμπειρο εργαζόμενο
- Αποστάσεις ασφαλείας από πλατφόρμα και εξοπλισμό
- Χρήση ανακλαστικού ρουχισμού έντονου χρώματος (EN 471)

Κατά τις ανυψωτικές εργασίες

- Έλεγχος ανυψωτικού
- Έλεγχος παρελκομένων
- Αδειούχος χειριστής (κατάλληλης άδειας για το ανυψωτικό που χειρίζεται)
- Έμπειρός κουμανταδόρος
- Έλεγχος χώρου, ποδαρικών
- Έλεγχος για εναέρια καλώδια
- Έλεγχος φορτίου πριν & μετά
- Έλεγχος φορτίου ασφαλούς λειτουργίας
- Έλεγχος άλλων δραστηριοτήτων
- Αποστάσεις ασφαλείας
- Έλεγχος ευστάθειας πριν τη φόρτωση & μετά την απόθεση
- Ανέγερση, συντήρηση και επιθεώρηση από εξειδικευμένο προσωπικό

Κατά τις εγκαταστάσεις δικτύων

- Χρήση κατάλληλου εργαλείου για την εργασία (και το σκοπό που κατασκευάστηκε)
- Έλεγχος των εργαλείων πριν τη χρήση
- Χρήση γυαλιών και γαντιών (EN 388, EN 149)
- Ασφαλής διαδρομή καλωδίου
- Καθημερινός έλεγχος καλωδίου και φως
- Απομάκρυνση εύφλεκτων υλικών από το χώρο εργασίας
- Ύπαρξη πυροσβεστήρα κοντά στον ευρύτερο χώρο εργασίας
- Περιορισμός χειρωνακτικής διακίνησης φορτίων με μηχανική
- Πριν της διακίνηση ελέγχονται
 - ✓ Χαρακτηριστικά του φορτίου
 - ✓ Σωματική προσπάθεια
 - ✓ Χώρος εργασίας
 - ✓ Διαδικασία
- Ενημέρωση εργαζομένων για ορθές πρακτικές
- Χρήση κουμανταδόρου για μεταφορά με περισσότερες του ενός εργαζομένους
- Μελέτη δικτύου από αδειούχο ηλεκτρολόγο μηχανικό
- Αδειούχοι ηλεκτρολόγοι για συνδέσεις – δοκιμές
- Απενεργοποίηση δικτύων

4. ΑΝΑΛΥΣΗ ΕΡΓΑΣΙΩΝ ΣΕ ΦΑΣΕΙΣ

Σύμφωνα με το Χρονοδιάγραμμα εκτέλεσης του έργου προκύπτουν οι φάσεις εργασιών που καταγράφονται παρακάτω. Σημειώνεται ότι η ανάλυση εργασιών σε φάσεις δεν είναι δεσμευτική και περιοριστική για τον Ανάδοχο. Επίσης η παρούσα ανάλυση δεν υποκαθιστά και δεν υπερισχύει του χρονοδιαγράμματος του έργου το οποίο θα εγκριθεί από την Διευθύνουσα Υπηρεσία.

ΣΗΜΕΙΩΣΗ: Ο Συντονιστής Ασφαλείας του Αναδόχου κατά την εκτέλεση του έργου οφείλει να επιβεβαιώσει την παρούσα ανάλυση εργασιών σε φάσεις. Εφόσον προχωρήσει σε αναθεώρηση της ανάλυσης συνιστάται να γίνει αναπροσαρμογή των Οδηγιών Ασφαλούς Εργασίας που ακολουθούν.

- 1) Εργασίες Διαγράμμισης οδοστρώματος.

5. ΟΔΗΓΙΕΣ ΑΣΦΑΛΟΥΣ ΕΡΓΑΣΙΑΣ

Με βάση την ανάλυση εργασιών σε φάσεις που προηγήθηκε παρατίθενται οι Οδηγίες Ασφαλούς Εργασίας για τα επιμέρους συνεργεία που αναμένεται να δραστηριοποιηθούν στο εργοτάξιο.

Κάθε Οδηγία Ασφαλούς Εργασίας περιέχει:

- Προσδιορισμό των κινδύνων που σχετίζονται με τις επιμέρους εργασίες και ενδεικτική αξιολόγηση της επικινδυνότητας τους
- Περιγραφή των προτεινόμενων μέτρων προστασίας για την αντιμετώπιση των κινδύνων
- Αναφορά των απαραίτητων Μέσων Ατομικής Προστασίας που πρέπει να χρησιμοποιούνται από το προσωπικό που εκτίθεται στους προσδιορισθέντες κινδύνους.

ΣΗΜΕΙΩΣΗ: Ο Συντονιστής Ασφαλείας του αναδόχου κατά την εκτέλεση του έργου οφείλει να αναπροσαρμόσει τα περιεχόμενα των Οδηγιών Ασφαλούς Εργασίας, σύμφωνα με τα δεδομένα της κατασκευής.

ΣΧΕΔΙΟ ΑΣΦΑΛΕΙΑΣ ΚΑΙ ΥΓΕΙΑΣ (Σ.Α.Υ.)

Με βάση τα περιεχόμενα κάθε Οδηγίας Ασφαλούς Εργασίας πρέπει να ενημερώσει τους επικεφαλής των αντίστοιχων συνεργείων, ώστε οι τελευταίοι να μεριμνήσουν για την εφαρμογή των προβλέψεων του ΣΑΥ από τα συνεργεία τους.

Ο Τεχνικός Ασφαλείας του συνεργείου που θα εκτελέσει τις συγκεκριμένες εργασίες οφείλει να συντάξει Εκτίμηση Επαγγελματικού Κινδύνου και να την υποβάλλει στον Εργοδότη του. Ο επικεφαλής του συνεργείου πρέπει να λάβει υπόψη του το περιεχόμενο της Εκτίμησης Επαγγελματικού Κινδύνου.

Ιδιαίτερα χρήσιμη κρίνεται η συνεργασία μεταξύ του Συντονιστή Ασφαλείας του αναδόχου κατά την εκτέλεση του έργου, του Τεχνικού Ασφαλείας του έργου και του επικεφαλής κάθε συνεργείου ώστε να λαμβάνονται υπόψη όλες οι ιδιαιτερότητες των εργασιών (διαθέσιμο προσωπικό, μεθοδολογία, εξοπλισμός, περιβάλλον εργασίας).

Στο παρόν ΣΑΥ γίνεται αξιολόγηση της επικινδυνότητας των κινδύνων που σχετίζονται με τις επιμέρους εργασίες εκτέλεσης του έργου. Η αξιολόγηση γίνεται με τη χρήση κλίμακας τριών βαθμίδων ως εξής:

3=ΥΨΗΛΗ ΕΠΙΚΙΝΔΥΝΟΤΗΤΑ	Πρέπει να ληφθούν άμεσα μέτρα για την εξάλειψη ή τον έλεγχο του κινδύνου
2=ΜΕΤΡΙΑ ΕΠΙΚΙΝΔΥΝΟΤΗΤΑ	Είναι απαραίτητος ο προγραμματισμός και η λήψη μέτρων πρόληψης
1=ΧΑΜΗΛΗ ΕΠΙΚΙΝΔΥΝΟΤΗΤΑ	Γενικώς αποδεκτή επικινδυνότητα, εφόσον ληφθούν ορισμένα μέτρα ελέγχου

Ο Συντονιστής Ασφαλείας του αναδόχου κατά την εκτέλεση του έργου μπορεί να αναθεωρήσει τις τιμές της επικινδυνότητας καθώς και τη μεθοδολογία αξιολόγησής τους, εφόσον κριθεί απαραίτητο. Ανάλογη διεργασία μπορεί να γίνει από τον τεχνικό ασφαλείας συνεργείου που θα εκτελέσει τις συγκεκριμένες εργασίες κατά την εκπόνηση της Εκτίμησης Επαγγελματικού Κινδύνου.

Ακολουθεί παράρτημα (Οδηγίες ασφαλούς εργασίας. Κατάλογος εργασιών)

6. ΓΕΝΙΚΟΙ ΚΑΝΟΝΕΣ ΑΣΦΑΛΕΙΑΣ ΕΡΓΟΤΑΞΙΟΥ

Οι κανόνες ασφαλείας που περιγράφονται παρακάτω είναι γενικοί και ισχύουν ανεξαρτήτως φάσεως. Σε περίπτωση αντίθεσης με τις Οδηγίες Ασφαλούς Εργασίας που αναπτύχθηκαν παραπάνω ισχύ έχουν οι οδηγίες.

- Κάθε άτομο στο εργοτάξιο πρέπει να τηρεί τους κανόνες ασφαλείας και υγείας στο έργο που το αφορούν
- Δεν θα ανατίθεται μία δουλειά σε κανένα άτομο αν δεν είναι σωματικά και πνευματικά κατάλληλο γι' αυτήν
- Όλα τα άτομα στο εργοτάξιο πρέπει να φορούν κατάλληλα υποδήματα. Η ελάχιστη απαίτηση ασφαλείας για τα υποδήματα είναι να έχουν προστατευτική μεταλλική επένδυση για τα δάχτυλα και στη σόλα
- Η ασφαλής προσέγγιση και έξοδος πρέπει να εξασφαλίζεται σε όλες τις θέσεις εργασίας και χώρους
- Όλα τα άτομα πρέπει να συμμορφώνονται με τις οδηγίες της σήμανσης ασφαλείας του εργοταξίου.
- Φωτιές με σκοπό την θέρμανση δεν επιτρέπονται στο εργοτάξιο
- Απαγορεύεται η χρήση αλκοόλ στους χώρους του εργοταξίου.
- Κανένα άτομο δεν θα ξεκινά την εργασία του εάν δεν είναι κατάλληλα ντυμένο. Οι εργαζόμενοι δεν επιτρέπεται να φορούν φαρδιά ξεκούμπωτα ρούχα, σορτς και να είναι γυμνοί από τη μέση και πάνω.
- Κανένα άτομο δεν επιτρέπεται να επαναπροσδιορίσει, απομακρύνει, τροποποιήσει, χαλάσει, καταστρέψει οποιαδήποτε σήμανση ή εξοπλισμό ασφαλείας.
- Όλοι οι εργαζόμενοι είναι υποχρεωμένοι να αναφέρουν οποιαδήποτε ανασφαλή κατάσταση εργασίας και να απευθυνθούν για βοήθεια αν δεν μπορούν να την ελέγξουν μόνοι τους.
- Το εργοτάξιο πρέπει να διατηρηθεί καθαρό
- Μόνο εξουσιοδοτημένα άτομα θα χειρίζονται τον εξοπλισμό του εργοταξίου

ΣΧΕΔΙΟ ΑΣΦΑΛΕΙΑΣ ΚΑΙ ΥΓΕΙΑΣ (Σ.Α.Υ.)

- Όλοι οι επισκέπτες στο εργοτάξιο πρέπει να συνοδεύονται από άτομο που γνωρίζει τους χώρους του εργοταξίου και να συμμορφώνονται με τις οδηγίες του.

7. ΟΡΓΑΝΩΣΗ ΑΣΦΑΛΕΙΑΣ – ΑΡΜΟΔΙΟΤΗΤΕΣ

Σύμφωνα με τις προβλέψεις της Ελληνικής Νομοθεσίας για την ασφάλεια κάθε εμπλεκόμενος στην εκτέλεση του έργου έχει συγκεκριμένες αρμοδιότητες, αναλόγως των γενικότερων καθηκόντων του. Συγκεκριμένα:

ΕΡΓΟΤΑΞΙΑΡΧΗΣ

Ως νόμιμος εκπρόσωπος του Αναδόχου, είναι υπεύθυνος για την τήρηση των μέτρων ασφαλείας που αφορούν ολόκληρο το έργο. Έχει τις παρακάτω υποχρεώσεις:

- Να διαβιβάσει στην αρμόδια επιθεώρηση εργασίας πριν την έναρξη των εργασιών την εκ των προτέρων γνωστοποίηση του έργου.
- Να μεριμνήσει για την εκπόνηση του Σχεδίου Ασφάλειας και Υγείας (ΣΑΥ) και για την κατάρτιση του Φακέλου Ασφάλειας και Υγείας (ΦΑΥ), τα οποία πρέπει να τηρούνται στο εργοτάξιο.
- Να τηρεί Ημερολόγιο Μέτρων Ασφαλείας.
- Να τηρεί, σύμφωνα με τους κανόνες της επιστήμης και της τέχνης, τις οδηγίες του επιβλέποντος μηχανικού.
- Να λαμβάνει υπόψη τις υποδείξεις των συντονιστών για θέματα ασφαλείας και υγείας και να μεριμνά για την τήρηση του ΣΑΥ.

Όσον αφορά στο προσωπικό της εταιρίας του έχει τις παρακάτω υποχρεώσεις:

- Να εξασφαλίζει την ασφάλεια και την υγεία των εργαζομένων ως προς όλες τις πτυχές της εργασίας, και να λαμβάνει μέτρα που να εξασφαλίζουν την υγεία και ασφάλεια των τρίτων.
- Να έχει στη διάθεση του γραπτή εκτίμηση των υφισταμένων κατά την εργασία κινδύνων για την ασφάλεια και την υγεία. Η εκτίμηση αυτή πραγματοποιείται από τους τεχνικό ασφαλείας και τον ιατρό εργασίας.
- Να χρησιμοποιεί τις υπηρεσίες τεχνικού ασφαλείας (και ιατρού εργασίας για επιχειρήσεις που απασχολούν περισσότερους από 50 εργαζομένους). Οι υποχρεώσεις του τεχνικού ασφαλείας ή/και του ιατρού εργασίας δεν θίγουν την αρχή της ευθύνης του εργοδότη.
- Να εξασφαλίζει σε κάθε εργαζόμενο κατάλληλη και επαρκή εκπαίδευση στον τομέα της ασφαλείας και της υγείας.
- Να μεριμνεί για τη χορήγηση στο προσωπικό του, όλων των αναγκαίων Μέσων Ατομικής Προστασίας (Μ.Α.Π.) για τη δουλειά που εκτελεί.
- Να εξασφαλίζει ότι οι εργαζόμενοι σε εξωτερικές επιχειρήσεις που εκτελούν εργασίες στην επιχείρηση του έχουν λάβει τις κατάλληλες οδηγίες για την ασφάλεια και την υγεία.
- Να αναγγέλλει όλα τα εργατικά ατυχήματα στις αρμόδιες επιθεωρήσεις εργασίας και στις αρμόδιες υπηρεσίες του ασφαλιστικού οργανισμού στον οποίο υπάγεται ο τραυματίας εντός 24 ωρών. Εφόσον πρόκειται περί σοβαρού τραυματισμού ή θανάτου, πρέπει να τηρούνται αμετάβλητα όλα τα στοιχεία που δύνανται να χρησιμεύσουν για εξακρίβωση των αιτιών του ατυχήματος. Να τηρεί ειδικό βιβλίο ατυχημάτων και κατάλογο των εργατικών ατυχημάτων που είχαν ως συνέπεια για τον εργαζόμενο ανικανότητα εργασίας μεγαλύτερη των τριών εργάσιμων ημερών.

Ως εργαζόμενος, έχει τις υποχρεώσεις που προβλέπονται από τη νομοθεσία για τον εργαζόμενο.

ΑΡΜΟΔΙΟΣ ΜΗΧΑΝΙΚΟΣ ΤΟΥ ΑΝΑΔΟΧΟΥ

Κάθε αρμόδιος μηχανικός του αναδόχου έχει τις παρακάτω υποχρεώσεις:

- Να δίνει οδηγίες κατασκευής, σύμφωνες με τους κανόνες της επιστήμης και της τέχνης, για την εκτέλεση εργασιών στο τμήμα του έργου που έχει αναλάβει.
- Να επιβλέπει την τήρηση των οδηγιών του πριν από την έναρξη των εργασιών και περιοδικά κατά την εκτέλεση τους (κατ' ελάχιστον κάθε εβδομάδα και ύστερα από θεομηνία).
- Να εφαρμόζει το ΣΑΥ του έργου, για την εκτέλεση εργασιών στο τμήμα του έργου που έχει αναλάβει.
- Να τηρεί το Ημερολόγιο Μέτρων Ασφαλείας του έργου (υποχρεωτικές αναγραφές που του αντι-

ΣΧΕΔΙΟ ΑΣΦΑΛΕΙΑΣ ΚΑΙ ΥΓΕΙΑΣ (Σ.Α.Υ.)

στοιχούν).

Ως εργαζόμενος, έχει τις υποχρεώσεις που προβλέπονται από τη νομοθεσία για τον εργαζόμενο.

ΥΠΕΡΓΟΛΑΒΟΣ

Κάθε υπεργολάβος έχει τις παρακάτω υποχρεώσεις:

- Να λαμβάνει και να τηρεί όλα τα μέτρα ασφαλείας που αφορούν στο τμήμα του έργου που έχει αναλάβει.
- Να τηρεί, σύμφωνα με τους κανόνες της επιστήμης και της τέχνης, τις οδηγίες του επιβλέποντος.
- Να εφαρμόζει το ΣΑΥ του έργου, για την εκτέλεση εργασιών στο τμήμα του έργου που έχει αναλάβει.
- Να λαμβάνει υπόψη τις υποδείξεις των συντονιστών για θέματα ασφάλειας και υγείας.

Ως εργοδότης, όσον αφορά στο προσωπικό της εταιρίας του υποχρεούται:

- Να εξασφαλίζει την ασφάλεια και την υγεία των εργαζομένων ως προς όλες τις πτυχές της εργασίας, και να λαμβάνει μέτρα που να εξασφαλίζουν την υγεία και ασφάλεια των τρίτων.
- Να έχει στη διάθεση του γραπτή εκτίμηση των υφισταμένων κατά την εργασία κινδύνων για την ασφάλεια και την υγεία. Η εκτίμηση αυτή πραγματοποιείται από τους τεχνικούς ασφαλείας, ιατρό εργασίας.
- Να χρησιμοποιεί τις υπηρεσίες τεχνικού ασφαλείας (και ιατρού εργασίας για επιχειρήσεις που απασχολούν περισσότερους από 50 εργαζομένους). Οι υποχρεώσεις του τεχνικού ασφαλείας ή/και του ιατρού εργασίας δεν θίγουν την αρχή της ευθύνης του εργοδότη.
- Να εξασφαλίζει σε κάθε εργαζόμενο κατάλληλη και επαρκή εκπαίδευση στον τομέα της ασφαλείας και της υγείας.
- Να μεριμνεί για τη χορήγηση στο προσωπικό του, όλων των αναγκαίων Μέσων Ατομικής Προστασίας (Μ.Α.Π.) για τη δουλειά που εκτελεί.
- Να εξασφαλίζει ότι οι εργαζόμενοι σε εξωτερικές επιχειρήσεις που εκτελούν εργασίες στην επιχείρηση του έχουν λάβει τις κατάλληλες οδηγίες για την ασφάλεια και την υγεία.
- Να αναγγέλλει στις αρμόδιες επιθεωρήσεις εργασίας και στις αρμόδιες υπηρεσίες του ασφαλιστικού οργανισμού στον οποίο υπάγεται ο εργαζόμενος εντός 24 ωρών όλα τα εργατικά ατυχήματα και εφόσον πρόκειται περί σοβαρού τραυματισμού ή θανάτου, να τηρεί αμετάβλητα όλα τα στοιχεία που δύνανται να χρησιμεύσουν για εξακρίβωση των αιτιών του ατυχήματος. Να τηρεί ειδικό βιβλίο ατυχημάτων και κατάλογο των εργατικών ατυχημάτων που είχαν ως συνέπεια για τον εργαζόμενο ανικανότητα εργασίας μεγαλύτερη των τριών εργάσιμων ημερών.

Ως εργαζόμενος, έχει τις υποχρεώσεις που προβλέπονται από τη νομοθεσία για τον εργαζόμενο.

ΕΡΓΟΔΗΓΟΣ

Ως εκπρόσωπος του εργοδότη, έχει τις παρακάτω υποχρεώσεις:

- Να καθοδηγεί τους εργαζόμενους του συνεργείου του, για την τήρηση των απαιτούμενων μέτρων ασφαλείας σε κάθε φάση εργασίας.
- Να επιθεωρεί το προσωπικό του συνεργείου του τουλάχιστον μια φορά την ημέρα, προκειμένου να διαπιστώσει την τήρηση των μέτρων ασφαλείας και υγείας.
- Να εφαρμόζει το ΣΑΥ του έργου, για την εκτέλεση εργασιών στο τμήμα του έργου που έχει αναλάβει.
- Να λαμβάνει υπόψη τις υποδείξεις των συντονιστών για θέματα ασφαλείας και υγείας.

Ως εργαζόμενος, έχει τις υποχρεώσεις που προβλέπονται από τη νομοθεσία για τον εργαζόμενο.

ΕΡΓΑΖΟΜΕΝΟΣ

Κάθε εργαζόμενος έχει τις παρακάτω υποχρεώσεις:

- Να εφαρμόζει τους κανόνες υγιεινής και ασφαλείας και να φροντίζει ανάλογα με τις δυνατότητες του, για την ασφάλεια και την υγεία του καθώς και των άλλων ατόμων που επηρεάζονται από τις πράξεις ή παραλήψεις του κατά την εργασία, σύμφωνα με την εκπαίδευση του και τις κατά-

ΣΧΕΔΙΟ ΑΣΦΑΛΕΙΑΣ ΚΑΙ ΥΓΕΙΑΣ (Σ.Α.Υ.)

ληλες οδηγίες του εργοδότη. Για την πραγματοποίηση αυτών των στόχων, οφείλει ειδικότερα, σύμφωνα με την εκπαίδευση του και τις κατάλληλες οδηγίες του εργοδότη του:

- α) Να χρησιμοποιεί σωστά τις μηχανές, τις συσκευές, τα εργαλεία, τις επικίνδυνες ουσίες, τα μεταφορικά και άλλα μέσα
 - β) Να χρησιμοποιεί σωστά τον ατομικό προστατευτικό εξοπλισμό που τίθεται στη διάθεση του και μετά τη χρήση να τον τακτοποιεί στη θέση του.
 - γ) Να μη θέτει εκτός λειτουργίας, αλλάζει ή μετατοπίζει αυθαίρετα τους μηχανισμούς ασφάλειας των μηχανών, εργαλείων, συσκευών, εγκαταστάσεων και κτιρίων και να χρησιμοποιεί σωστά αυτούς τους μηχανισμούς ασφάλειας.
 - δ) Να αναφέρει αμέσως στον εργοδότη (ή/και σε όσους ασκούν αρμοδιότητες τεχνικού ασφαλείας και ιατρού εργασίας), όλες τις καταστάσεις που μπορεί να θεωρηθεί εύλογα ότι παρουσιάζουν άμεσο και σοβαρό κίνδυνο για την ασφάλεια και την υγεία, καθώς και κάθε έλλειψη που διαπιστώνει στα συστήματα προστασίας.
 - ε) Να συντρέχει τον εργοδότη (και όσους ασκούν αρμοδιότητες τεχνικού ασφαλείας και ιατρού εργασίας), όσον καιρό χρειαστεί, ώστε ο εργοδότης να μπορεί να εγγυηθεί ότι το περιβάλλον και οι συνθήκες εργασίας είναι ασφαλείς και χωρίς κινδύνους για την ασφάλεια και την υγεία εντός του πεδίου δραστηριότητάς του.
- Να παρακολουθεί τα σχετικά σεμινάρια ή άλλα επιμορφωτικά προγράμματα σε θέματα υγιεινής και ασφάλειας της εργασίας. Προκειμένου να μπορέσει να εκπληρώσει την παραπάνω υποχρέωση, έχει δικαίωμα να λάβει απαλλαγή από την εργασία χωρίς απώλεια αποδοχών, καθώς και να του παρασχεθούν τα αναγκαία μέσα
 - Να φορά κράνος προστασίας της κεφαλής και υποδήματα ασφαλείας, τα οποία χορηγούνται από τον εργοδότη.

ΤΕΧΝΙΚΟΣ ΑΣΦΑΛΕΙΑΣ

Ο Τεχνικός Ασφαλείας κάθε επιχείρησης έχει τις παρακάτω υποχρεώσεις:

- Να παρέχει στον εργοδότη υποδείξεις και συμβουλές, γραπτά ή προφορικά, σε θέματα σχετικά με την υγιεινή και ασφάλεια της εργασίας και την πρόληψη των εργατικών ατυχημάτων. Τις γραπτές υποδείξεις ο τεχνικός ασφαλείας καταχωρεί σε ειδικό βιβλίο της επιχείρησης (BYTA)
- Να συμβουλεύει σε θέματα σχεδιασμού, προγραμματισμού, κατασκευής και συντήρησης των εγκαταστάσεων, εισαγωγής νέων παραγωγικών διαδικασιών, προμήθειας μέσων και εξοπλισμού, επιλογής και ελέγχου αποτελεσματικότητας των ατομικών μέσων προστασίας, καθώς και διαμόρφωσης και διευθέτησης των θέσεων και του περιβάλλοντος εργασίας και γενικά οργάνωσης της παραγωγικής διαδικασίας.
- Να ελέγχει την ασφάλεια των εγκαταστάσεων και των τεχνικών μέσων, πριν από τη λειτουργία τους, καθώς και των παραγωγικών διαδικασιών και μεθόδων εργασίας πριν από την εφαρμογή τους και επιβλέπει την εφαρμογή των μέτρων υγιεινής και ασφάλειας της εργασίας και πρόληψης των ατυχημάτων, ενημερώνοντας σχετικά τους αρμόδιους προϊσταμένους των τμημάτων ή τη διεύθυνση της επιχείρησης.
- Να επιθεωρεί τακτικά τις θέσεις εργασίας από πλευράς υγιεινής και ασφάλειας της εργασίας, να αναφέρει στον εργοδότη οποιαδήποτε παράλειψη των μέτρων υγιεινής και ασφάλειας, να προτείνει μέτρα αντιμετώπισης της και να επιβλέπει την εφαρμογή τους.
- Να επιβλέπει την ορθή χρήση των ατομικών μέσων προστασίας.
- Να ερευνά τα αίτια των εργατικών ατυχημάτων, να αναλύει και αξιολογεί τα αποτελέσματα των ερευνών του και να προτείνει μέτρα για την αποτροπή παρόμοιων ατυχημάτων.
- Να εποπτεύει την εκτέλεση ασκήσεων πυρασφάλειας και συναγερμού για τη διαπίστωση ετοιμότητας προς αντιμετώπιση ατυχημάτων.
- Να μεριμνά ώστε οι εργαζόμενοι στην επιχείρηση να τηρούν τους κανόνες υγιεινής και ασφάλειας της εργασίας και να τους ενημερώνει και καθοδηγεί για την αποτροπή του επαγγελματικού κινδύνου που συνεπάγεται η εργασία τους.
- Να συμμετέχει στην κατάρτιση και εφαρμογή των προγραμμάτων εκπαίδευσης των εργαζομένων σε θέματα υγιεινής και ασφάλειας της εργασίας.
- Να τηρεί το επιχειρησιακό απόρρητο.
- Να συνεργάζεται κατά την εκτέλεση του έργου του με ιατρό εργασίας, πραγματοποιώντας με αυτόν κοινούς ελέγχους των χώρων εργασίας.

ΣΧΕΔΙΟ ΑΣΦΑΛΕΙΑΣ ΚΑΙ ΥΓΕΙΑΣ (Σ.Α.Υ.)

- Οφείλει να διαθέτει στον εργοδότη μια γραπτή εκτίμηση των υφισταμένων κατά την εργασία κινδύνων για την ασφάλεια και την υγεία συμπεριλαμβανομένων εκείνων που αφορούν ομάδες εργαζομένων που εκτίθενται σε ιδιαίτερους κινδύνους. Η εκτίμηση αυτή πραγματοποιείται σε συνεργασία με τον ιατρό εργασίας, σύμφωνα με τις κείμενες διατάξεις.

Ως εργαζόμενος, έχει τις υποχρεώσεις που προβλέπονται από τη νομοθεσία για τον εργαζόμενο.

Η άσκηση του έργου του Τεχνικού Ασφαλείας δεν αποκλείει την ανάθεση σ' αυτόν από τον εργοδότη και άλλων καθηκόντων, πέρα από το ελάχιστο όριο ωρών απασχόλησης του ως Τεχνικού Ασφαλείας.

Ο Τεχνικός Ασφαλείας υπάγεται απευθείας στη διοίκηση της επιχείρησης. Έχει, κατά την άσκηση του έργου, ηθική ανεξαρτησία απέναντι στον εργοδότη και στους εργαζομένους. Τυχόν διαφωνία του με τον εργοδότη, για θέματα της αρμοδιότητάς του, δεν μπορεί να αποτελέσει λόγο καταγγελίας της σύμβασης του.

ΙΑΤΡΟΣ ΕΡΓΑΣΙΑΣ

Ο Ιατρός Εργασίας κάθε επιχείρησης έχει τις παρακάτω υποχρεώσεις:

- Να παρέχει υποδείξεις και συμβουλές στον εργοδότη, στους εργαζομένους και στους εκπροσώπους τους, γραπτά ή προφορικά, σχετικά με τα μέτρα που πρέπει να λαμβάνονται για τη σωματική και ψυχική υγεία των εργαζομένων. Τις γραπτές υποδείξεις τις καταχωρεί στο ειδικό βιβλίο υποδείξεων. Ο εργοδότης λαμβάνει γνώση ενυπογράφως των υποδείξεων που καταχωρούνται σ' αυτό το βιβλίο.
- Να προβαίνει σε ιατρικό έλεγχο των εργαζομένων σχετικά με τη θέση εργασίας τους, μετά την πρόσληψη τους ή την αλλαγή θέσης εργασίας, καθώς και σε περιοδικό ιατρικό έλεγχο κατά την κρίση του επιθεωρητή εργασίας ύστερα από αίτημα της επιτροπής υγιεινής και ασφάλειας των εργαζομένων, όταν τούτο δεν ορίζεται από το νόμο. Να μεριμνά για τη διενέργεια ιατρικών εξετάσεων και μετρήσεων παραγόντων του εργασιακού περιβάλλοντος σε εφαρμογή των διατάξεων που ισχύουν κάθε φορά. Να εκτιμά την καταλληλότητα των εργαζομένων για τη συγκεκριμένη εργασία, να αξιολογεί και καταχωρεί τα αποτελέσματα των εξετάσεων, εκδίδει βεβαίωση των παραπάνω εκτιμήσεων και την κοινοποιεί στον εργοδότη. Το περιεχόμενο της βεβαίωσης πρέπει να εξασφαλίζει το ιατρικό απόρρητο υπέρ του εργαζομένου και μπορεί να ελεγχθεί από τους υγειονομικούς επιθεωρητές του Υπουργείου Εργασίας, για την κατοχύρωση του εργαζομένου και του εργοδότη.
- Να επιβλέπει την εφαρμογή των μέτρων προστασίας της υγείας των εργαζομένων και πρόληψης των ατυχημάτων. Για το σκοπό αυτό:
 - ✓ Να τηρεί το ιατρικό και επιχειρησιακό απόρρητο.
 - ✓ Να αναγγέλλει μέσω επιχείρησης στην επιθεώρηση εργασίας ασθένειες των εργαζομένων που οφείλονται στην εργασία
 - ✓ Να ενημερώνεται από τον εργοδότη και τους εργαζομένους για οποιοδήποτε παράγοντα στο χώρο εργασίας και έχει επίπτωση στη υγεία.
 - ✓ Να συνεργάζεται κατά την εκτέλεση του έργου με τον Τεχνικό Ασφαλείας, πραγματοποιώντας με αυτόν κοινούς ελέγχους τω χώρων εργασίας.

Ως εργαζόμενος, έχει τις υποχρεώσεις που προβλέπονται από τη νομοθεσία για τον εργαζόμενο.

Ο Ιατρός Εργασίας υπάγεται απευθείας στη διοίκηση της επιχείρησης. Έχει, κατά την άσκηση του έργου, ηθική ανεξαρτησία απέναντι στον εργοδότη και τους εργαζομένους. Τυχόν διαφωνία του με τον εργοδότη για θέματα της αρμοδιότητάς του, δεν μπορεί να αποτελέσει λόγο καταγγελίας της σύμβασης του.

ΣΥΝΤΟΝΙΣΤΗΣ ΑΣΦΑΛΕΙΑΣ

Κατά την εκτέλεση του έργου έχει τις παρακάτω υποχρεώσεις:

- Να συντονίζει την εφαρμογή τω γενικών αρχών πρόληψης και ασφάλειας στις τεχνικές ή/και οργανωτικές επιλογές, προκειμένου να προγραμματίζονται οι διάφορες εργασίες ή φάσεις εργασίας που διεξάγονται ταυτόχρονα ή διαδοχικά και στη πρόβλεψη της διάρκειας εκτέλεσης των δια-

ΣΧΕΔΙΟ ΑΣΦΑΛΕΙΑΣ ΚΑΙ ΥΓΕΙΑΣ (Σ.Α.Υ.)

- φόρων αυτών εργασιών ή φάσεων εργασίας
- Συντονίζει την εφαρμογή των σχετικών διατάξεων μεριμνώντας ώστε ο Ανάδοχος και οι υπεργολάβοι και, εάν αυτό είναι αναγκαίο για την προστασία των εργαζομένων, οι αυτοαπασχολούμενοι να εφαρμόζουν με συνέπεια τις υποχρεώσεις που τους αντιστοιχούν και να εφαρμόζουν το ΣΑΥ του έργου.
 - Να αναπροσαρμόζει ή να μεριμνά ώστε να αναπροσαρμοστεί το ΣΑΥ και ΦΑΥ του έργου.
 - Να οργανώνει μαζί με τους Τεχνικούς Ασφαλείας και τους Ιατρούς Εργασίας τη συνεργασία, μεταξύ του αναδόχου και των υπεργολάβων, συμπεριλαμβανομένων και εκείνων που διαδέχονται ο ένας τον άλλον στο εργοτάξιο, και το συντονισμό των δραστηριοτήτων για την προστασία των εργαζομένων και την πρόληψη των ατυχημάτων και των επαγγελματικών ασθενειών, καθώς και την αμοιβαία ενημέρωσή τους, όταν πολλές επιχειρήσεις μοιράζονται τον ίδιο χώρο εργασίας, μεριμνώντας για τη συμμετοχή εφόσον υπάρχει ανάγκη των αυτοαπασχολούμενων.
 - Να συντονίζει την εποπτεία για την ορθή εφαρμογή των εργασιακών διαδικασιών.
 - Να λαμβάνει τα αναγκαία μέτρα ώστε να επιτρέπεται η είσοδος στο εργοτάξιο μόνο στα πρόσωπα που έχουν τη σχετική άδεια.
 - Να συνεργάζεται με τους Τεχνικούς Ασφαλείας και τους Ιατρούς Εργασίας καθ' όλη τη διάρκεια απασχόλησης στο εργοτάξιο και να ζητά τη γνώμη τους κάθε φορά που κρίνει απαραίτητο.

Ως εργαζόμενος, έχει τις υποχρεώσεις που προβλέπονται από τη νομοθεσία για τον εργαζόμενο.

Στο Συντονιστή Ασφαλείας και Υγείας είναι δυνατόν να ανατεθεί το έργο και οι αρμοδιότητες του Τεχνικού Ασφαλείας. Στην περίπτωση αυτή ο χρόνος απασχόλησης δεν συμψηφίζεται, αλλά υπολογίζεται και εκτελείται ανεξάρτητα.

Συνοπτικά οι αρμοδιότητες των εμπλεκόμενων είναι:

ΕΡΓΟΤΑΞΙΑΡΧΗΣ :	Αναγγελία του έργου στις αρμόδιες αρχές Μέριμνα για εκπόνηση ΣΑΥ, ΦΑΥ και τήρηση τους στο εργοτάξιο Μέριμνα για τήρηση Ημερολογίου Μέτρων Ασφαλείας Μέριμνα για τήρηση βιβλίου και καταλόγου ατυχημάτων Τήρηση των οδηγιών του επιβλέποντα και των αρμοδίων αρχών Αναγγελία εργατικών ατυχημάτων
ΜΗΧΑΝΙΚΟΙ ΕΡΓΟΥ :	Εφαρμογή του ΣΑΥ στο τμήμα του έργου που έχουν αναλάβει Έλεγχος τήρησης των μέτρων ασφαλείας και καταγραφή στο Ημερολόγιο
ΥΠΕΡΓΟΛΑΒΟΙ :	Εφαρμογή του ΣΑΥ στο τμήμα του έργου που έχουν αναλάβει Εκπαίδευση προσωπικού τους για θέματα ασφαλείας Χορήγηση ΜΑΠ στο προσωπικό τους Χρήση υπηρεσιών τεχνικού ασφαλείας και γιατρού εργασίας Γραπτή εκτίμηση επαγγελματικού κινδύνου Τήρηση βιβλίου υποδείξεων, βιβλίου και καταλόγου ατυχημάτων Αναγγελία εργατικών ατυχημάτων
ΕΡΓΟΔΗΓΟΙ :	Εφαρμογή του ΣΑΥ στο τμήμα του έργου που έχουν αναλάβει Οργάνωση εργασίας σύμφωνα με τα προαπαιτούμενα μέτρα ασφαλείας Έλεγχος εφαρμογής των μέτρων ασφαλείας Έλεγχος χρήσης των ΜΑΠ από τους εργαζόμενους Τήρηση των υποδείξεων του Συντονιστή Ασφαλείας
ΕΡΓΑΖΟΜΕΝΟΙ :	Εφαρμογή των κανόνων ασφαλείας και υγείας Ασφαλής χρήση εξοπλισμού και υλικών Χρήση ΜΑΠ Αποφυγή κατάργησης ή μετατροπής των διατάξεων και μηχανισμών ασφαλείας Αναφορά επικινδύνων καταστάσεων Συμμετοχή σε εκπαιδεύσεις ασφαλείας
ΤΕΧΝΙΚΟΣ ΑΣΦΑΛΕΙΑΣ :	Εκπόνηση εκτίμησης επαγγελματικού κινδύνου Παροχή υποδείξεων και συμβουλών στον εργοδότη με βιβλίο υποδείξεων Εκπαίδευση προσωπικού Έλεγχος των θέσεων εργασίας Επίβλεψη της ορθής χρήσης ΜΑΠ Διερεύνηση αιτιών εργατικών ατυχημάτων

ΣΧΕΔΙΟ ΑΣΦΑΛΕΙΑΣ ΚΑΙ ΥΓΕΙΑΣ (Σ.Α.Υ.)

ΓΙΑΤΡΟΣ ΕΡΓΑΣΙΑΣ	Υλοποίηση ιατρικών εξετάσεων Οργάνωση πρώτων βοηθειών Παροχή υποδείξεων και συμβουλών στον εργοδότη με βιβλίο υποδείξεων Εκπαίδευση προσωπικού Έλεγχος των θέσεων εργασίας
-------------------------	--

7.1. ΣΥΝΤΟΝΙΣΜΟΣ ΑΝΑΔΟΧΟΥ – ΥΠΕΡΓΟΛΑΒΩΝ

Σύμφωνα με τις προβλέψεις του Π.Δ. 17/1996 και Π.Δ. 305/1996, με ευθύνη του αναδόχου, πρέπει να συντονίζονται οι δραστηριότητες εκτέλεσης του έργου. Επίσης πρέπει να γίνεται αμοιβαία ενημέρωση μεταξύ των υπεργολάβων, μέσω του αναδόχου, για τους κινδύνους που συνεπάγονται οι εργασίες καθώς και τα μέτρα πρόληψής τους. Για την υλοποίηση του συντονισμού μεταξύ του αναδόχου και των υπεργολάβων ακολουθείται η παρακάτω διαδικασία:

Σε κάθε υπεργολάβο, πριν την υπογραφή του ιδιωτικού συμφωνητικού, αναλύονται οι νομοθετικές υποχρεώσεις του, όπως καταγράφονται στο ΣΑΥ του έργου. Η τήρηση των νομοθετικών υποχρεώσεων αποτελεί και συμβατική υποχρέωση του υπεργολάβου.

Πριν την εγκατάσταση του υπεργολάβου στο έργο αυτός ενημερώνει τον ανάδοχο για τα στοιχεία του εκπροσώπου του στο έργο, του τεχνικού ασφαλείας του (και του ιατρού εργασίας εφόσον απασχολεί).

Οι παραπάνω αρμόδιοι του υπεργολάβου παραλαμβάνουν τις Εκτιμήσεις Επαγγελματικού Κινδύνου του ΣΑΥ που σχετίζεται με τις δραστηριότητες που αναλαμβάνουν. Κάθε Εκτίμηση Επαγγελματικού Κινδύνου πρέπει να αναθεωρηθεί από τον Τεχνικό Ασφαλείας επιχείρησης (εφόσον απαιτηθεί).

Με την εγκατάσταση του υπεργολάβου στο έργο γίνεται ενημέρωση του εκπροσώπου του από τον ανάδοχο σχετικά με τη λειτουργία του εργοταξίου. Στη συνέχεια ο εκπρόσωπος του υπεργολάβου ενημερώνει το προσωπικό του για τους κινδύνους και τα μέτρα πρόληψής τους. Εφόσον κριθεί σκόπιμο, ο ανάδοχος ενημερώνει τους ήδη εγκατεστημένους υπεργολάβους για τη δραστηριότητα του νέου υπεργολάβου.

Καθ' όλη τη διάρκεια εργασιών του υπεργολάβου στο έργο πρέπει να εφαρμόζονται μέτρα πρόληψης των κινδύνων. Για την αμοιβαία ενημέρωση των υπεργολάβων και του αναδόχου προβλέπεται η διενέργεια συσκέψεων σε τακτά χρονικά διαστήματα που θα καθοριστούν από τον ανάδοχο. Επίσης προβλέπεται η διενέργεια έκτακτων συσκέψεων, όταν προκύπτουν σχετικά θέματα.

Συνοπτικά οι αρμοδιότητες των υπεργολάβων είναι:

ΕΠΙΛΟΓΗ ΥΠΕΡΟΛΑΒΩΝ:	Ανάλυση νομοθετικών υποχρεώσεων Καθορισμός συμβατικών υποχρεώσεων σύμφωνα με τις νομοθετικές διατάξεις
ΠΡΟΕΡΓΑΣΙΑ:	Ενημέρωση για στελέχωση στο έργο
ΕΓΚΑΤΑΣΤΑΣΗ :	Παραλαβή οδηγιών ασφαλούς εργασίας Ενημέρωση εκπροσώπου Ενημέρωση προσωπικού
ΔΡΑΣΤΗΡΙΟΠΟΙΗΣΗ :	Εφαρμογή μέτρων ασφαλείας

7.2. ΕΝΗΜΕΡΩΣΗ ΠΡΟΣΩΠΙΚΟΥ

Σύμφωνα με τις προβλέψεις του Π.Δ. 17/1996 και Π.Δ. 305/1996 κάθε εργοδότης (ανάδοχος και υπεργολάβοι) πρέπει να ενημερώνει το προσωπικό του για τους κινδύνους που συνεπάγονται οι εργασίες του συνεργείου καθώς και των άλλων συνεργείων, στο εργοτάξιο. Επίσης πρέπει να ενημερώνει το προσωπικό για όλα τα σχετικά μέτρα προστασίας που λαμβάνονται, σύμφωνα με τη Νομοθεσία και το ΣΑΥ του έργου. Για την υλοποίηση της ενημέρωσης προσωπικού ακολουθείται η παρακάτω διαδικασία:

- Με την εγκατάσταση στο εργοτάξιο, εκπρόσωπος του εργοδότη (ανάδοχος και υπεργολάβοι), αφού ενημερωθεί σχετικά, ενημερώνει το συνεργείο του.
- Μετά από κάθε σύσκεψη για θέματα ασφαλείας που διενεργείται στο έργο ακολουθεί ενημέρωση του προσωπικού, εφόσον προκύπτουν σχετικά θέματα.

7.3. ΕΚΠΑΙΔΕΥΣΗ ΠΡΟΣΩΠΙΚΟΥ

Σύμφωνα με τις προβλέψεις του Π.Δ. 17/1996 και Π.Δ. 305/1996 κάθε εργοδότης (ανάδοχος και υπεργολάβοι) πρέπει να εξασφαλίζει σε κάθε εργαζόμενο επαρκή εκπαίδευση σε θέματα ασφαλείας και υγείας

ΣΧΕΔΙΟ ΑΣΦΑΛΕΙΑΣ ΚΑΙ ΥΓΕΙΑΣ (Σ.Α.Υ.)

ας με την ευκαιρία:

- Της πρόσληψης του
- Τυχόν μετάθεσης ή αλλαγής καθηκόντων
- Εισαγωγής ή αλλαγής εξοπλισμού εργασίας και γενικότερα νέας τεχνολογίας που αφορά στην εργασία του.

Η εκπαίδευση πρέπει να προσαρμόζεται εφόσον προκύπτουν νέοι κίνδυνοι και να επαναλαμβάνεται σε τακτά χρονικά διαστήματα.

Για την υλοποίηση της εκπαίδευσης προσωπικού ακολουθείται η παραπάνω διαδικασία:

- Ο εκπρόσωπος του εργοδότη (αναδόχου ή υπεργολάβων), με τη συνδρομή του τεχνικού ασφαλείας, εκπαιδεύει το προσωπικό του με την εγκατάσταση του στο εργοτάξιο. Η συγκεκριμένη εκπαίδευση συνιστάται να συνδυαστεί με την ενημέρωση που προβλέπεται.
- Ο εκπρόσωπος του εργοδότη (αναδόχου ή υπεργολάβων) εκπαιδεύει κάθε νεοεισερχόμενο στο έργο εργαζόμενο του συνεργείου του.
- Η παραπάνω εκπαίδευση επαναλαμβάνεται σε τακτά χρονικά διαστήματα, ανάλογα με τη διάρκεια δραστηριοποίησης του εργοδότη (αναδόχου ή υπεργολάβων), την εμφάνιση νέων κινδύνων και την αύξηση της επικινδυνότητας των ήδη υπαρχόντων.

Συνοπτικά λοιπόν οι ενέργειες στο εργοτάξιο είναι:

ΕΓΚΑΤΑΣΤΑΣΗ	Ενημέρωση εκπροσώπου συνεργείου Ενημέρωση – εκπαίδευση προσωπικού συνεργείου
ΠΡΟΣΛΗΨΗ ΝΕΟΥ	Ενημέρωση – εκπαίδευση νεοεισερχόμενου
ΔΡΑΣΤΗΡΙΟΠΟΙΗΣΗ	Επανάληψη εκπαίδευσης προσωπικού

Σχηματικά απεικονίζονται τα παραπάνω στον ακόλουθο πίνακα

	Βασικές αρχές ασφαλείας	Διαχείριση ασφαλείας	Νομοθετικές υποχρεώσεις	Οδηγίες ασφαλών εργασιών	Πρώτες Βοηθίες	Πυρασφάλεια	Εκτακτη ανάγκη
Διευθυντής έργου	X	X	X				
Εργοταξιάρχης	X	X	X	X			X
Μηχανικοί έργου		X	X	X			X
Συντονιστής - ΤΑ	X	X	X	X			X
Υπεργολάβοι			X	X			X
Εργοδηγοί			X	X	X	X	X
Εργαζόμενοι			X	X	X	X	X

7.4. ΔΙΑΧΕΙΡΙΣΗ ΑΤΥΧΗΜΑΤΩΝ

Σύμφωνα με τις προβλέψεις των Π.Δ. 17/1996, Π.Δ. 305/1996 και Π.Δ. 1073/1981 κάθε εργοδότης (ανάδοχος και υπεργολάβοι) οφείλει σε περίπτωση ατυχήματος να εξασφαλίζει την παροχή πρώτων βοηθειών στον παθόντα. Επίσης πρέπει να μεριμνήσει για την ασφαλή διακομιδή του παθόντα σε νοσοκομειακή μονάδα (εφόσον υπάρχει σχετική ανάγκη). Επίσης πρέπει να ενημερώσει τις αρμόδιες Αρχές εντός 24 ωρών. Σε περίπτωση σοβαρού συμβάντος πρέπει να διατηρούνται αμετάβλητα όλα τα στοιχεία που μπορεί να χρησιμεύουν στην εξακρίβωση των αιτιών του ατυχήματος. Τέλος τα στοιχεία που προκύπτουν από τη διερεύνηση του ατυχήματος πρέπει να καταχωρούνται στα αντίστοιχα αρχεία (Βιβλία

ΣΧΕΔΙΟ ΑΣΦΑΛΕΙΑΣ ΚΑΙ ΥΓΕΙΑΣ (Σ.Α.Υ.)

Ατυχημάτων, Βιβλίο Υποδείξεων Τεχνικού Ασφαλείας – γιατρού εργασίας, Κατάλογος Εργατικών Ατυχημάτων που είχαν ως συνέπεια για τον εργαζόμενο ανικανότητα εργασίας μεγαλύτερη των τριών ημερών). Για τη διαχείριση των ατυχημάτων ακολουθείται η παρακάτω διαδικασία:

- Με την εγκατάσταση του αναδόχου ή/και υπεργολάβων στο εργοτάξιο διερευνάται η ύπαρξη (και στοιχεία όπως τηλέφωνα και διευθύνσεις) νοσοκομειακών μονάδων που βρίσκονται κοντά στο εργοτάξιο.
- Με την εγκατάσταση του αναδόχου ή/και υπεργολάβων στο εργοτάξιο οργανώνεται φαρμακείο, όπου περιέχει κατ' ελάχιστον τα είδη που αναφέρονται στο Παράρτημα Ι του ΣΑΥ, ανάλογα με τη θέση του έργου και το συνολικό αριθμό εργαζομένων σε αυτό.
- Κατά την εγκατάσταση κάθε υπεργολάβου (μετά την εγκατάσταση του αναδόχου) στο εργοτάξιο γίνεται ενημέρωση του για θέματα οργάνωσης πρώτων βοηθειών.

Σε περίπτωση ατυχήματος:

- Όποιος αντιληφθεί το συμβάν πρέπει να προσφέρει πρώτες βοήθειες στον παθόντα, εφόσον γνωρίζει, και να ζητήσει βοήθεια (από άλλους εργαζομένους που γνωρίζουν). Επίσης πρέπει άμεσα να ενημερωθεί ο εκπρόσωπος του εργοδότη του παθόντα.
- Ο εκπρόσωπος του εργοδότη (αναδόχου ή/και υπεργολάβων), εφόσον κρίνει απαραίτητο, πρέπει να ζητήσει βοήθεια από ειδικευμένο άτομο (εντός η εκτός εργοταξίου). Ταυτόχρονα πρέπει να ενημερώσει τον ανάδοχο για το συμβάν. Εφόσον υπάρχει ανάγκη, ο παθών πρέπει να μεταφερθεί σε νοσοκομειακή μονάδα.
- Ο εκπρόσωπος του εργοδότη (αναδόχου ή/και υπεργολάβων) πρέπει να ενημερώσει τις αρμόδιες αρχές (ΚΕΠΕΚ, Αστυνομία κ.λπ.) εντός 24 ωρών.

Μετά το ατύχημα:

- Ο τεχνικός ασφαλείας του εργοδότη (αναδόχου ή/και υπεργολάβων) (και ο γιατρός εργασίας, εφόσον απασχολείται), σε συνεργασία με τον εκπρόσωπο του στο εργοτάξιο, διερευνά τα αίτια του συμβάντος και προτείνει μέτρα για την αποφυγή επανάληψης στο μέλλον. Η παραπάνω διερεύνηση καταγράφεται στο Βιβλίο Ατυχημάτων ή/και στο Βιβλίο Υποδείξεων Τεχνικού Ασφαλείας – γιατρού εργασίας. Επίσης πρέπει να ενημερωθεί ο Κατάλογος Εργατικών Ατυχημάτων που είχαν ως συνέπεια για τον εργαζόμενο ανικανότητα εργασίας μεγαλύτερη των τριών ημερών.
- Εφόσον κριθεί απαραίτητο, προβλέπεται ενημέρωση των εργαζομένων του συνεργείου, σχετικά με τα μέτρα που πρέπει να ληφθούν για την αποφυγή επανάληψης παρόμοιου ατυχήματος στο μέλλον.

Σε περίπτωση σοβαρού συμβάντος πρέπει να διατηρούνται αμετάβλητα όλα τα στοιχεία που μπορεί να χρησιμεύσουν στην εξακρίβωση των αιτιών του ατυχήματος.

Συνοπτικά :

ΕΓΚΑΤΑΣΤΑΣΗ ΣΤΟ ΕΡΓΟΤΑΞΙΟ

- Διερεύνηση ύπαρξης νοσοκομειακών μονάδων κοντά στο εργοτάξιο
- Οργάνωση φαρμακείου και παροχής πρώτων βοηθειών
- Ενημέρωση συνεργείων για πρώτες βοήθειες

ΣΕ ΠΕΡΙΠΤΩΣΗ ΑΤΥΧΗΜΑΤΟΣ

- Παροχή πρώτων βοηθειών και ενημέρωση αρμοδίων
- Ενημέρωση ΕΚΑΒ και μεταφορά σε νοσοκομειακή μονάδα
- Ενημέρωση αρμοδίων αρχών εντός 24 ωρών

ΜΕΤΑ ΤΟ ΑΤΥΧΗΜΑ

- Διερεύνηση των αιτιών του συμβάντος και καταγραφή των αποτελεσμάτων
- Ενημέρωση προσωπικού για αποφυγή επανάληψης του συμβάντος.

7.5. ΔΥΣΜΕΝΕΙΣ ΚΑΙΡΙΚΕΣ ΣΥΝΘΗΚΕΣ

Στο εργοτάξιο ενδέχεται να παρουσιαστούν συνθήκες καύσωνα κατά τους καλοκαιρινούς μήνες και ψύχους κατά τους χειμερινούς. Για την αντιμετώπιση τέτοιων καιρικών φαινομένων προβλέπονται (εφόσον επηρεάζουν τις εργασίες) :

- Καθορισμός διαλειμμάτων διάρκειας και συχνότητας αναλόγως των καιρικών συνθηκών που επικρατούν.
- Μετακύλιση του ωραρίου (αποφυγή εργασίας στις πρωινές ώρες το χειμώνα και στις μεσημεριανές το καλοκαίρι).
- Διακοπή των εργασιών όταν οι καιρικές συνθήκες είναι δυσμενείς (καύσωνας, ψύχος, θυελλώδεις άνεμοι, έντονες βροχοπτώσεις).
- Παροχή στους εργαζομένους πόσιμου δροσερού νερού (10° - 15° C) σε συνθήκες καύσωνα και ζεστών ροφημάτων σε συνθήκες ψύχους.
- Προγραμματισμός των εργασιών που συνεπάγονται υψηλή θερμική καταπόνηση εκτός θερμοκρασιακών αιχμών, από τον υπεύθυνο του συνεργείου, και μετακύλιση ή ενίσχυση του ωραρίου ώστε να υλοποιούνται κανονικά τα διαλείμματα.

7.6. ΣΗΜΑΝΣΗ ΑΣΦΑΛΕΙΑΣ

Σύμφωνα με τις προβλέψεις του Π.Δ. 105/1995 πρέπει να τοποθετείται σήμανση ασφαλείας όταν οι υπαρκτοί ή πιθανοί κίνδυνοι δεν μπορούν να αποφευχθούν ή να μειωθούν επαρκώς με τεχνικά μέσα συλλογικής προστασίας ή με μέτρα, μεθόδους ή διαδικασίες οργάνωσης της εργασίας.

Η σηματοδότηση ασφαλείας των χώρων εργασίας σε καμία περίπτωση δεν υποκαθιστά ή περιορίζει τη λήψη των αναγκαίων εκάστοτε μέτρων προστασίας των εργαζομένων. Η συμμόρφωση με τη σήμανση ασφαλείας είναι υποχρεωτική και κανείς μη εξουσιοδοτημένος δεν επιτρέπεται να τη μετακινεί ή καταστρέφει.

Στο παράρτημα V του ΣΑΥ παρατίθενται συνήθη σήματα ασφαλείας.

7.7. ΥΓΙΕΙΝΗ

Η τήρηση της υγιεινής των εργαζομένων ελέγχεται από τους επικεφαλής των τμημάτων (εργοδηγοί, εκπρόσωποι υπεργολάβων, γιατροί εργασίας κ.λπ.) Συγκεκριμένα πρέπει οι εργαζόμενοι να μην τρώνε ή πίνουν στον χώρο εργασίας, παρά μόνο στους χώρους που προβλέπονται για την εστίασή τους. Επίσης, μέριμνα πρέπει να λαμβάνεται για την τήρηση της υγιεινής πριν το φαγητό και την αναχώρηση από το εργοτάξιο. Τα απορρίμματα από τα φαγητά πρέπει να εναποτίθενται στους κάδους απορριμμάτων. Οι κάδοι απορριμμάτων πρέπει να αδειάζονται και τα απορρίμματα να απομακρύνονται από το εργοτάξιο σε χρονικά διαστήματα, κατάλληλα επιλεγμένα, ώστε να διασφαλίζονται άριστες συνθήκες υγιεινής στο εργοτάξιο.

ΕΥΟΣΜΟΣ, ΜΑΡΤΙΟΣ 2026

Ο ΣΥΝΤΑΞΑΣ

ΕΓΚΡΙΘΗΚΕ /ΘΕΩΡΗΘΗΚΕ
Η ΑΝΑΠΛ. ΠΡΟΙΣΤΑΜΕΝΗ
ΤΗΣ ΔΙΕΥΘΥΝΣΗΣ

ΜΟΥΡΟΥΖΙΔΗΣ ΕΛΕΥΘΕΡΙΟΣ
ΠΟΛ. ΜΗΧ/ΚΟΣ Τ.Ε., M.Sc

ΤΣΟΥΡΠΗ ΟΛΓΑ
ΠΟΛ. ΜΗΧ/ΚΟΣ Τ.Ε.

Παράρτημα I : ΠΕΡΙΕΧΟΜΕΝΑ ΦΑΡΜΑΚΕΙΟΥ

Για τα εργοτάξια εντός κατοικημένων περιοχών τα παραπάνω είδη είναι απαραίτητο να περιέχονται στο φαρμακείο του εργοταξίου ανάλογα με τον αριθμό των εργαζομένων:

A/A	Είδος	1-25	26-50	51-100
1	Αντισηπτικό διάλυμα ιωδίου	1	1	1
2	Σκεύασμα για κάψιμο	1	2	3
3	Οινόπνευμα	1	1	1
4	Οξυζενέ	1	1	1
5	Εισπνεύσιμη αμμωνία	1	2	2
6	Αποστειρωμένες γάζες	1	2	3
7	Επίδεσμοι γάζας	2	4	6
8	Τριγωνικοί επίδεσμοι	1	1	1
9	Ελαστικός επίδεσμος	1	1	1
10	Λευκοπλάστ ρολλό	2	2	2
11	Ύφασμα καθαρισμού	1	1	1
12	Υγρό σαπούνι	1	1	1
13	Ψαλίδι	1	1	1
14	Τσιμπίδα	1	1	1
15	Βαμβάκι	1	1	1
16	Αντισταμινική αλοιφή	1	1	1
17	Σπασμολυτικό	1	1	1
18	Γάντια μιας χρήσης	1	1	1
19	Φυλλάδιο πρώτων βοηθειών	1	1	1

Για εργοτάξια εκτός κατοικημένων περιοχών, το φαρμακείο του εργοταξίου πρέπει να περιέχει επιπλέον:

A/A	Είδος	1-25	26-50	51-100
20	Ενέσιμο κορτιζονούχο	1	1	1
21	Σύριγγες πλαστικές	6	6	6
22	Δισκία αντιδιαρροϊκά (κουτί)	1	1	1
23	Δισκία αντιόξινα (κουτί)	1	1	1

Παράρτημα II : ΧΡΟΝΟΔΙΑΓΡΑΜΜΑ ΕΚΤΕΛΕΣΗΣ ΕΡΓΟΥ

Το Χρονοδιάγραμμα του έργου επισυνάπτεται με την έναρξη των εργασιών (εγκεκριμένο από την Διεύθυνση Υπηρεσία) και ενημερώνεται καθ' όλη τη διάρκεια του έργου.

Παράρτημα III : ΜΕΛΕΤΗ ΚΑΤΑΣΚΕΥΗΣ ΙΚΡΙΩΜΑΤΩΝ

Η μελέτη κατασκευής ικριωμάτων (εφόσον απαιτηθεί) θα επισυναφθεί σε μεταγενέστερη φάση του έργου. Η μελέτη κατασκευής ικριωμάτων θα εκπονηθεί από τον Ανάδοχο σύμφωνα με τις προδιαγραφές του κατασκευαστή της και τα αναμενόμενα φορτία (Κ.Υ.Α. 16440/Φ.10.4/445/93 - ΦΚ Β 765).

Παράρτημα IV : ΕΝΔΕΙΚΤΙΚΗ ΝΟΜΟΘΕΣΙΑ ΓΙΑ ΘΕΜΑΤΑ ΑΣΦΑΛΕΙΑΣ

Ακολουθούν ενδεικτικά οι νομοθετικές διατάξεις σχετικά με τα θέματα ασφαλείας όπως τροποποιημένα ισχύουν σήμερα:

- Ν.4412/2016 (ΦΕΚ 147Α/2016) «Δημόσιες Συμβάσεις Έργων, Προμηθειών και Υπηρεσιών (προσαρμογή στις Οδηγίες 2014/24/ΕΕ και 2014/25/ΕΕ)».
- Ν.4070/2012 (ΦΕΚ 82Α/2012) «Ρυθμίσεις Ηλεκτρονικών Επικοινωνιών, Μεταφορών, Δημοσίων Έργων και άλλες διατάξεις».
- Ν.4030/2011 (ΦΕΚ 249Α/2011) «Νέος τρόπος έκδοσης αδειών δόμησης, ελέγχου κατασκευών και λοιπές διατάξεις».
- Ν.3850/2010 (ΦΕΚ 84Α/2010) «Κύρωση του Κώδικα νόμων για την υγεία και την ασφάλεια των εργαζομένων».
- Ν.3542/2007 (ΦΕΚ 50Α/2007) «Τροποποιήσεις διατάξεων του Κώδικα Οδικής Κυκλοφορίας».
- Ν.2696/1999 (ΦΕΚ 57Α/1999) «Κύρωση του Κώδικα Οδικής Κυκλοφορίας».
- Ν.2224/1994 (ΦΕΚ 112Α/1994) «Ρύθμιση θεμάτων εργασίας, συνδικαλιστικών δικαιωμάτων, υγιεινής και ασφάλειας των εργαζομένων και οργάνωσης Υπουργείου Εργασίας και των εποπτευο-

ΣΧΕΔΙΟ ΑΣΦΑΛΕΙΑΣ ΚΑΙ ΥΓΕΙΑΣ (Σ.Α.Υ.)

μένων από αυτό νομικών προσώπων και άλλες διατάξεις».

- Ν.1568/1985 (ΦΕΚ 177Α/1985) «Υγιεινή και ασφάλεια των εργαζομένων».
- Ν.1430/1984 (ΦΕΚ49Α/1984) «Κύρωση της 62 Διεθνούς Σύμβασης Εργασίας "που αφορά τις διατάξεις ασφάλειας στην οικοδομική βιομηχανία" και ρύθμιση θεμάτων που έχουν άμεση σχέση μ' αυτή».
- Ν.1396/1983 (ΦΕΚ126Α/1983) «Υποχρεώσεις λήψης και τήρησης των μέτρων ασφαλείας στις οικοδομές και λοιπά ιδιωτικά τεχνικά έργα».
- Π.Δ. 115/2012 (ΦΕΚ200Α/2012) «Καθορισμός ειδικοτήτων και βαθμίδων για τις επαγγελματικές δραστηριότητες: (α) της εκτέλεσης, συντήρησης, επισκευής και επιτήρησης της λειτουργίας μηχανολογικών εγκαταστάσεων σε βιομηχανίες και άλλες μονάδες, (β) του χειρισμού και της επιτήρησης ατμολεβήτων και (γ) της εκτέλεσης τεχνικού έργου και της παροχής τεχνικής υπηρεσίας για εργασίες ηλεκτροσυγκόλλησης και οξυγονοκόλλησης, καθορισμός επαγγελματικών προσόντων και προϋποθέσεων για την άσκηση των δραστηριοτήτων αυτών από φυσικά πρόσωπα και άλλες ρυθμίσεις».
- Π.Δ. 114/2012 (ΦΕΚ199Α/2012) «Καθορισμός ειδικοτήτων και βαθμίδων επαγγελματικών προσόντων για την επαγγελματική δραστηριότητα της κατασκευής, συντήρησης, επισκευής και επιτήρησης της λειτουργίας των εγκαταστάσεων καύσης υγρών και αερίων καυσίμων για την παραγωγή ζεστού νερού, καθορισμός επαγγελματικών προσόντων και προϋποθέσεων για την άσκηση της δραστηριότητας αυτής από φυσικά πρόσωπα και άλλες ρυθμίσεις».
- Π.Δ. 113/2012 (ΦΕΚ 198Α/2012) «Καθορισμός ειδικοτήτων για την επαγγελματική δραστηριότητα του χειρισμού μηχανημάτων τεχνικών έργων, καθορισμός κριτηρίων για την κατάταξη των μηχανημάτων σε ειδικότητες και ομάδες, καθορισμός επαγγελματικών προσόντων και προϋποθέσεων για την άσκηση της επαγγελματικής αυτής δραστηριότητας από φυσικά πρόσωπα και άλλες ρυθμίσεις».
- Π.Δ. 112/2012 (ΦΕΚ 197Α/2012) «Καθορισμός ειδικοτήτων και βαθμίδων επαγγελματικών προσόντων για την επαγγελματική δραστηριότητα της κατασκευής, συντήρησης και επισκευής υδραυλικών εγκαταστάσεων και προϋποθέσεις για την άσκηση της δραστηριότητας αυτής από φυσικά πρόσωπα».
- Π.Δ. 12/2012 (ΦΕΚ 19Α/2012) «Τροποποίηση του π. δ. 307/1986 «Προστασία της υγείας των εργαζομένων που εκτίθενται σε ορισμένους χημικούς παράγοντες κατά την διάρκεια της εργασίας τους» (ΦΕΚ 135/Α') σε συμμόρφωση με την οδηγία 2009/161/ΕΕ της Επιτροπής (ΕΕ L 338/19.12.2009)».
- Π.Δ. 81/2011 (ΦΕΚ 197Α/2011) «Τροποποίηση του π. δ. 57/2010 (Α' 97) σε συμμόρφωση προς την Οδηγία 2009/127/ΕΚ του Ευρωπαϊκού Κοινοβουλίου και του Συμβουλίου «για την τροποποίηση της οδηγίας 2006/42/ΕΚ σχετικά με τα μηχανήματα για την εφαρμογή φυτοφαρμάκων».
- Π.Δ. 82/2010 (ΦΕΚ 145Α/2010) «Ελάχιστες προδιαγραφές υγείας και ασφάλειας όσον αφορά στην έκθεση των εργαζομένων σε κινδύνους προερχόμενους από φυσικούς παράγοντες (τεχνητή οπτική ακτινοβολία), σε συμμόρφωση με την οδηγία 2006/25/ΕΚ».
- Π.Δ. 57/2010 (ΦΕΚ 97Α/2010) «Προσαρμογή της Ελληνικής Νομοθεσίας προς την Οδηγία 2006/42/ΕΚ του Ευρωπαϊκού Κοινοβουλίου και του Συμβουλίου "σχετικά με τα μηχανήματα και την τροποποίηση της οδηγίας 95/16/ΕΚ" και κατάργηση των Π.Δ. 18/96 και 377/93».
- Π.Δ. 162/2007 (ΦΕΚ 202Α/2007) «Προστασία της υγείας των εργαζομένων που εκτίθενται σε ορισμένους χημικούς παράγοντες κατά την διάρκεια της εργασίας τους, κατά τροποποίηση του π. δ. 307/1986 όπως ισχύει, σε συμμόρφωση προς την Οδηγία 2006/15/ΕΚ».
- Π.Δ. 212/2006 (ΦΕΚ 212Α/2006) «Προστασία των εργαζομένων που εκτίθενται σε αμίαντο κατά την εργασία, σε συμμόρφωση με την οδηγία 83/477/ΕΟΚ του Συμβουλίου, όπως αυτή τροποποιήθηκε με την οδηγία 91/382/ΕΟΚ του Συμβουλίου και την οδηγία 2003/18/ΕΚ του Ευρωπαϊκού Κοινοβουλίου και Συμβουλίου».
- Π.Δ. 149/2006 (ΦΕΚ 159Α/2006) «Ελάχιστες προδιαγραφές υγείας και ασφάλειας όσον αφορά την έκθεση των εργαζομένων σε κινδύνους προερχόμενους από φυσικούς παράγοντες (θόρυβος) σε εναρμόνιση με την οδηγία 2003/10/ΕΚ».
- Π.Δ. 176/2005 (ΦΕΚ 227Α/2005) «Ελάχιστες προδιαγραφές υγείας και ασφάλειας όσον αφορά την έκθεση των εργαζομένων σε κινδύνους προερχόμενους από φυσικούς παράγοντες (κραδασμοί), σε συμμόρφωση με την οδηγία 2002/44/ΕΚ».
- Π.Δ. 155/2004 (ΦΕΚ 121Α/2004) «Τροποποίηση του Π.Δ. 395/1994 "Ελάχιστες προδιαγραφές ασφάλειας και υγείας για τη χρησιμοποίηση εξοπλισμού εργασίας από τους εργαζόμενους κατά την εργασία τους σε συμμόρφωση με την οδηγία 89/655/ΕΟΚ" (Α' 220) όπως έχει τροποποιηθεί και ισχύει, σε συμμόρφωση με την οδηγία 2001/45/ΕΚ του Ευρωπαϊκού Κοινοβουλίου και του Συμβουλίου της 27ης Ιουνίου 2001».
- Π.Δ. 304/2000 (ΦΕΚ 241Α/2000) «Τροποποίηση του Π.Δ. 395/94 "Ελάχιστες προδιαγραφές ασφάλειας και υγείας για τη χρησιμοποίηση εξοπλισμού εργασίας από τους εργαζόμενους κατά την εργασία τους σε συμμόρφωση με την οδηγία 89/655/ΕΟΚ" (ΦΕΚ 220/Α/19-12-94) όπως αυτό τροποποιήθηκε με το Π.Δ. 89/99 "Τροποποίηση του Π.Δ. 395/94 σε συμμόρφωση με την οδηγία 95/63/

ΕΚ του Συμβουλίου"

- Π.Δ. 159/1999 (ΦΕΚ 157Α/1999) «Τροποποίηση του Π.Δ. 17/96 "Μέτρα για την βελτίωση της ασφάλειας και της υγείας των εργαζομένων κατά την εργασία σε συμμόρφωση με τις οδηγίες 89/391/ΕΟΚ και 91/383/ΕΟΚ" (11/Α) και του Π.Δ. 70α/88 "Προστασία των εργαζομένων που εκτίθενται σε αμιάντο κατά την εργασία" (31/Α) όπως αυτό τροποποιήθηκε με το Π.Δ. 175/97 (150/Α)».
- Π.Δ. 89/1999 (ΦΕΚ 94Α/1999) «Τροποποίηση του Π.Δ. 395/94 "Ελάχιστες προδιαγραφές ασφάλειας και υγείας για τη χρησιμοποίηση εξοπλισμού εργασίας από τους εργαζόμενους κατά την εργασία τους σε συμμόρφωση με την οδηγία 89/655/ΕΟΚ" (220/Α) σε συμμόρφωση με την οδηγία 95/63/ΕΚ του Συμβουλίου».
- Π.Δ. 305/1996 (ΦΕΚ 212Α/1996) «Ελάχιστες προδιαγραφές ασφάλειας και υγείας που πρέπει να εφαρμόζονται στα προσωρινά ή κινητά εργοτάξια σε συμμόρφωση προς την οδηγία 92/57/ΕΟΚ».
- Π.Δ. 17/1996 (ΦΕΚ 11Α/1996) «Μέτρα για τη βελτίωση της ασφάλειας και της υγείας των εργαζομένων κατά την εργασία σε συμμόρφωση με τις οδηγίες 89/391/ΕΟΚ και 91/383/ΕΟΚ».
- Π.Δ. 105/1995 (ΦΕΚ 67Α/1995) «Ελάχιστες προδιαγραφές για την σήμανση ασφάλειας ή/και υγείας στην εργασία σε συμμόρφωση με την Οδηγία 92/58/ΕΟΚ».
- Π.Δ. 397/1994 (ΦΕΚ 221Α/1994) «Ελάχιστες προδιαγραφές ασφάλειας και υγείας κατά την χειρωνακτική διακίνηση φορτίων που συνεπάγεται κίνδυνο ιδίως για τη ράχη και την οσφυϊκή χώρα των εργαζομένων σε συμμόρφωση προς την οδηγία του Συμβουλίου 90/269/ΕΟΚ».
- Π.Δ. 396/1994 (ΦΕΚ 220Α/1994) «Ελάχιστες προδιαγραφές ασφάλειας και υγείας για τη χρήση από τους εργαζομένους εξοπλισμών ατομικής προστασίας κατά την εργασία σε συμμόρφωση προς την οδηγία του Συμβουλίου 89/655/ΕΟΚ».
- Π.Δ. 395/1994 (ΦΕΚ 220Α/1994) «Ελάχιστες προδιαγραφές ασφάλειας και υγείας για τη χρησιμοποίηση εξοπλισμού εργασίας από τους εργαζομένους κατά την εργασία τους σε συμμόρφωση με την οδηγία 89/655/ΕΟΚ».
- Π.Δ. 77/1993 (ΦΕΚ 34Α/1993) «Για την προστασία των εργαζομένων από φυσικούς, χημικούς και βιολογικούς παράγοντες και τροποποίηση και συμπλήρωση του Π.Δ/τος 307/86 (135 Α') σε συμμόρφωση προς την οδηγία του Συμβουλίου 88/642/ΕΟΚ».
- Π.Δ. 225/1989 (ΦΕΚ 106Α/1989) «Υγιεινή και Ασφάλεια στα Υπόγεια Τεχνικά Έργα».
- Π.Δ. 307/1986 (ΦΕΚ 135Α/1986) «Προστασία της Υγείας των Εργαζομένων που εκτίθενται σε ορισμένους χημικούς παράγοντες κατά τη διάρκεια της εργασίας τους».
- Π.Δ. 1073/1981 (ΦΕΚ 260Α/1981) «Περί μέτρων ασφαλείας κατά την εκτέλεση εργασιών εις εργοτάξια οικοδομών και πάσης φύσεως έργων αρμοδιότητος Πολιτικού Μηχανικού».
- Π.Δ. 778/1980 (ΦΕΚ 193Α/1980) «Περί των μέτρων ασφαλείας κατά την εκτέλεση οικοδομικών εργασιών».
- Π.Δ. 95/1978 (ΦΕΚ 20Α/1978) «Περί μέτρων υγιεινής και ασφαλείας των απασχολουμένων εις εργασία συγκολλήσεων».
- Κ.Υ.Α. 4229/395/2013 (ΦΕΚ 318Β/2013) «Προϋποθέσεις ίδρυσης και λειτουργίας των επιχειρήσεων που δραστηριοποιούνται με την εκτέλεση κατεδαφιστικών έργων και εργασιών αφαίρεσης αμιάντου ή/και υλικών που περιέχουν αμιάντο από κτίρια, κατασκευές, συσκευές, εγκαταστάσεις και πλοία, καθώς επίσης και με εργασίες συντήρησης, επικάλυψης και εγκλεισμού αμιάντου ή/και υλικών που περιέχουν αμιάντο».
- Κ.Υ.Α. 6952/2011 (ΦΕΚ 420Β/2011) «Υποχρεώσεις και μέτρα για την ασφαλή διέλευση των πεζών κατά την εκτέλεση εργασιών σε κοινόχρηστους χώρους πόλεων και οικισμών που προορίζονται για την κυκλοφορία πεζών».
- Κ.Υ.Α. 16440/Φ.10.4/445/1993 (ΦΕΚ 765Β/1993) «Κανονισμός παραγωγής και διάθεσης στην αγορά συναρμολογούμενων μεταλλικών στοιχείων για την ασφαλή κατασκευή και χρήση μεταλλικών σκαλωσιών».
- Υ.Α. 29164/755/2019 (ΦΕΚ2686Β/2019) «Κατηγοριοποίηση παραβάσεων και καθορισμός ύψους προστίμων που επιβάλλονται από τους Επιθεωρητές Εργασίας του Σώματος Επιθεώρησης Εργασίας (ΣΕΠΕ)».
- Υ.Α. 27421/2019 (ΦΕΚ 958Β/2019) «Αναγκαία συμπληρωματικά μέτρα για την εφαρμογή του κανονισμού (ΕΕ) 305/2011 του Ευρωπαϊκού Κοινοβουλίου και του Συμβουλίου της 9ης Μαρτίου 2011 «για τη θέσπιση εναρμονισμένων όρων εμπορίας των δομικών προϊόντων και για την κατάργηση της οδηγίας 89/106/ΕΟΚ του Συμβουλίου».
- Υ.Α. Δ7/Α/οικ.12050/2223/2011 (ΦΕΚ 1227Β/2011) «Κανονισμός Μεταλλευτικών και Λατομικών Εργασιών (Κ.Μ.Λ.Ε.)».
- Υ.Α. ΔΙΠΑΔ/οικ.502/2003 (ΦΕΚ 946Β/2003) «Έγκριση Τεχνικής Προδιαγραφής Σήμανσης Εκτελούμενων Οδικών Έργων εντός και εκτός κατοικημένων περιοχών ως ελάχιστα όρια».
- Υ.Α. ΔΙΠΑΔ/οικ.889/2002 (ΦΕΚ 16Β/2003) «Πρόληψη και αντιμετώπιση του εργασιακού κινδύνου κατά την κατασκευή Δημοσίων Έργων (ΣΑΥ και ΦΑΥ)».
- Υ.Α. ΔΕΕΠΠ/οικ.185/2001 (ΦΕΚ 686Β/2001) «Καθιέρωση του Σχεδίου Ασφάλειας και Υγείας (ΣΑΥ) και του Φακέλου Ασφάλειας και Υγείας (ΦΑΥ) ως απαραίτητων στοιχείων για την έγκριση μελέτης

ΣΧΕΔΙΟ ΑΣΦΑΛΕΙΑΣ ΚΑΙ ΥΓΕΙΑΣ (Σ.Α.Υ.)

στο στάδιο της οριστικής μελέτης ή/και της μελέτης εφαρμογής σε κάθε Δημόσιο Έργο».

- Υ.Α. ΔΙΠΑΔ/οικ.1177/2001 (ΦΕΚ 266Β/2001) «Γρόληψη εργασιακού κινδύνου κατά τη μελέτη του έργου».
- Υ.Α. οικ.433/2002 (ΦΕΚ 1176Β/2000) «Καθιέρωση του Φακέλου Ασφάλειας και Υγείας (ΦΑΥ) ως απαραίτητου στοιχείου για την προσωρινή και οριστική παραλαβή κάθε Δημοσίου Έργου».
- Υ.Α. 130646/1984 (ΦΕΚ 154Β/1984) «Ημερολόγιο μέτρων ασφαλείας».
- ΔΙΠΑΔ/οικ.369/ΕΓΚ.27/15-10-2012 (ΑΔΑ: Β4301-8) «Ένταξη στα συμβατικά τεύχη (Ε.Σ.Υ.) των δημοπρατούμενων έργων, άρθρου σχετικού με τα «απαιτούμενα μέτρα ασφαλείας και υγείας στο εργοτάξιο»».
- ΣΕΠΕ 10201/27-3-2012 (ΑΔΑ: Β4Λ1Λ-ΚΦΖ) «Θεώρηση Σχεδίου και Φακέλου Ασφάλειας και Υγείας».
- ΔΙΠΑΔ/οικ.215/ΕΓΚ.6/31-3-2008 «Διευκρινίσεις σχετικά με την εκπόνηση Σχεδίου Ασφάλειας και Υγείας (ΣΑΥ) και την κατάρτιση Φακέλου Ασφάλειας και Υγείας (ΦΑΥ) των Δημοσίων Έργων».

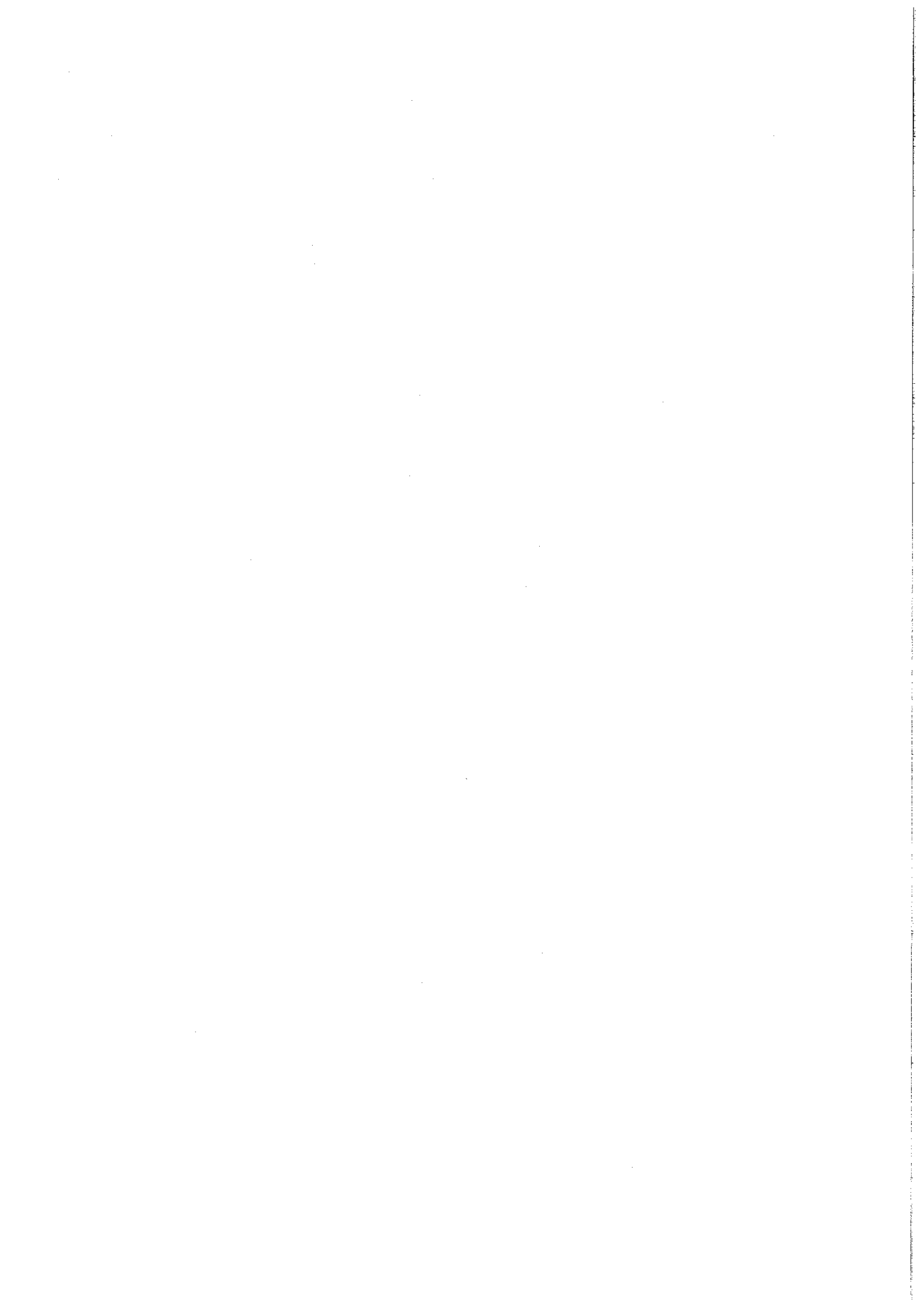

ΠΑΡΑΡΤΗΜΑ 5: ΣΗΜΑΤΑ ΑΣΦΑΛΕΙΑΣ

Γαλλοελληνικό σήμα	Σήμα
	Σήματα απαγόρευσης
	Σήματα υποχρέωσης
	Σήματα προειδοποίησης
	Σήματα διάκρισης ή βελτίωσης
	Σήματα που αναφέρονται τα τυποποιημένα υλικά ή εξοπλισμό

Σήματα απαγόρευσης			
<p>Απαγορεύεται το κάπνισμα</p>	<p>Απαγορεύεται η είσοδος χωρίς εξοπλισμό ασφαλείας</p>	<p>Απαγορεύεται η διέλευση πεζών</p>	<p>Απαγορεύεται η είσοδος στην περιοχή</p>
<p>Μη εισέρχεστε ποτέ</p>	<p>Απαγορεύεται η είσοδος στους μη εξοπλισμένους χώρους</p>	<p>Απαγορεύεται η θέλιση στα μηχανήματα ασφαλείας</p>	<p>Μην αγγίζετε</p>

Σήματα υποχρέωσης				
<p>Υποχρεωτική προστασία των κεφαλών</p>	<p>Υποχρεωτική προστασία του προσώπου</p>	<p>Υποχρεωτική προστασία των αχίλλων</p>	<p>Υποχρεωτική προστασία των αναπνευστικών οργάνων</p>	<p>Υποχρεωτική προστασία των ποδιών</p>
<p>Υποχρεωτική προστασία των χεριών</p>	<p>Υποχρεωτική προστασία του σώματος</p>	<p>Υποχρεωτική προστασία του προσώπου</p>	<p>Υποχρεωτική ατομική προστασία έναντι πτώσεων</p>	<p>Υποχρεωτική διάθεση για πρώτες βοήθειες</p>
<p>Γενική υποχρέωση</p>				

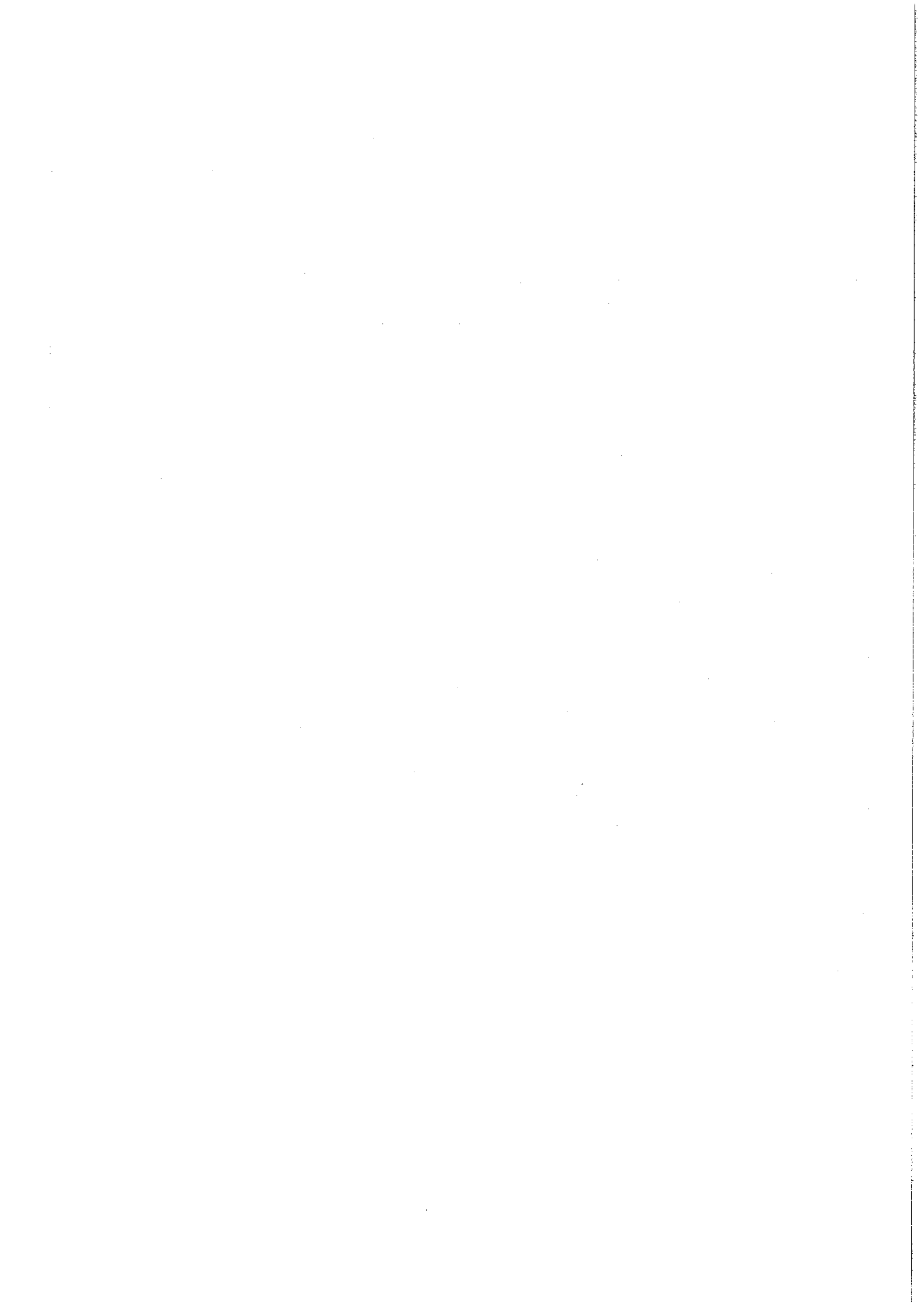

Σήματα προειδοποίησης

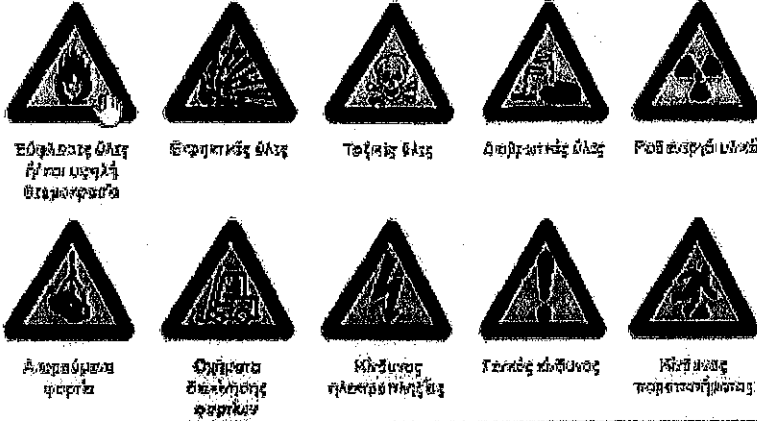

Εκρηκτικές ύλες ή/και υγρά ή αερίαια
 Κορροσικές ύλες
 Τοξικές ύλες
 Αποβλακτικές ύλες
 Ραδιενεργά υλικά
 Αφυπνιστική ύλη
 Οξειδωτικές ύλες
 Κινητήρια υλικά
 Περιβαλλοντικά
 Υψηλότερη τάση ηλεκτρισμού
 Γενικό κίνδυνο
 Κίνδυνος περιβαλλοντικού

Σήματα διάσωσης ή βοήθειας

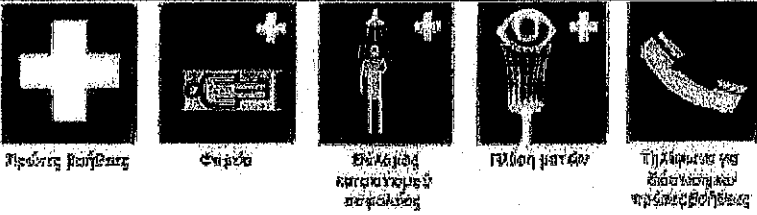

Πρώτες βοήθειες
 Έξοδος
 Πυροσβεστήρας
 Πλύση ματιών
 Τηλεφωνικός αριθμός επείγουσας ανάγκης

Όταν κινείται το δείκτημα του αυτοκινήτου προς τα πίσω να αναδεικνύονται για να φερόμεται στα πίσω οχήματα ή οδοντοκίνητο που τα οπισθοκίνητα οχήματα να μην κινούνται προς τα εμπρός.



Σήματα που εμφανίζονται το πέρασμα στα τμήματα ή σε άλλους χώρους

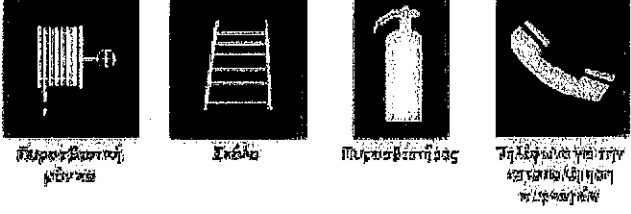

Πυροσβεστήρας
 Σκάλα
 Πυροσβεστήρας
 Τηλεφωνικός αριθμός επείγουσας ανάγκης

Όταν κινείται το δείκτημα του αυτοκινήτου προς τα πίσω να αναδεικνύονται για να φερόμεται στα πίσω οχήματα ή οδοντοκίνητο που τα οπισθοκίνητα οχήματα να μην κινούνται προς τα εμπρός.



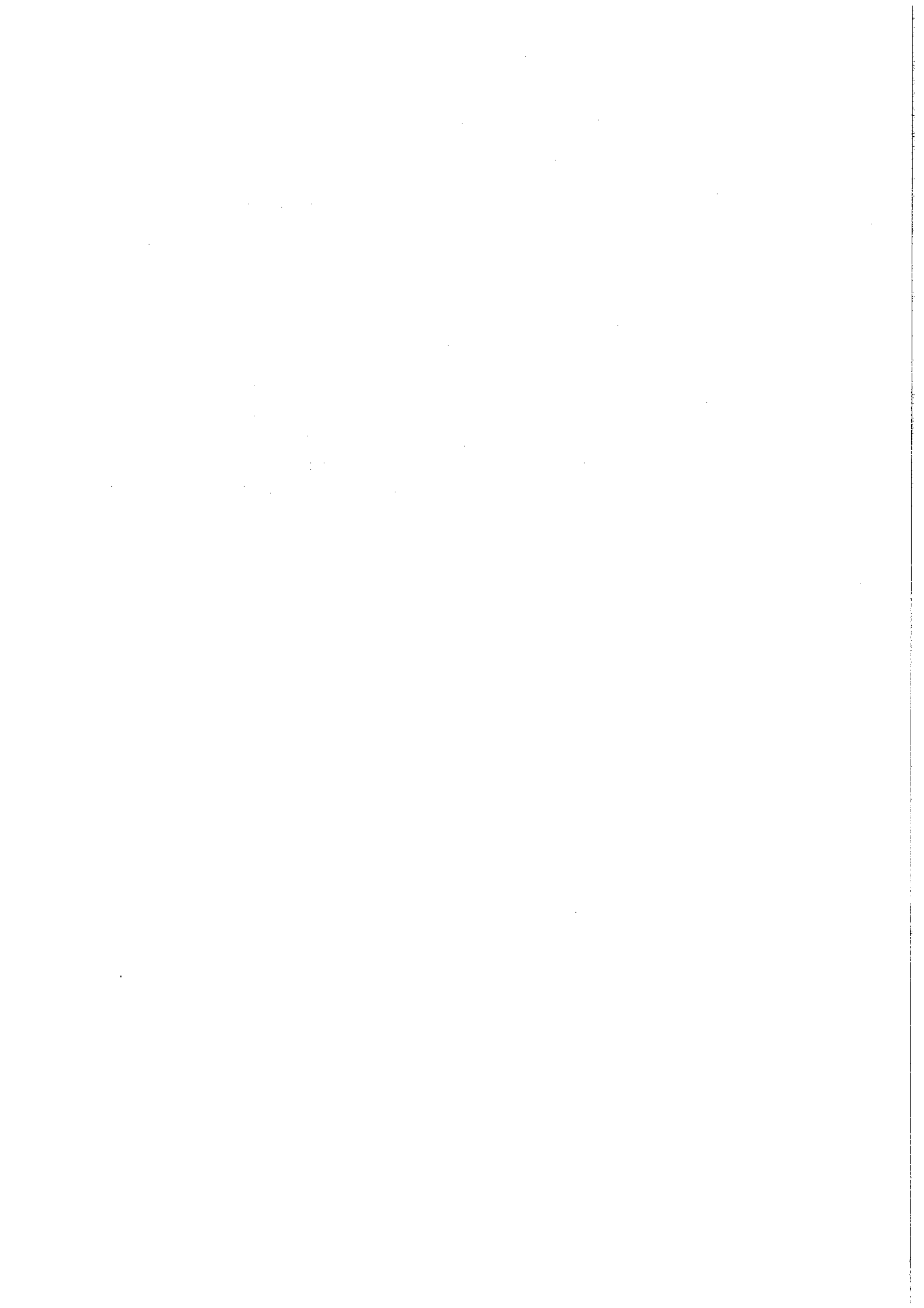

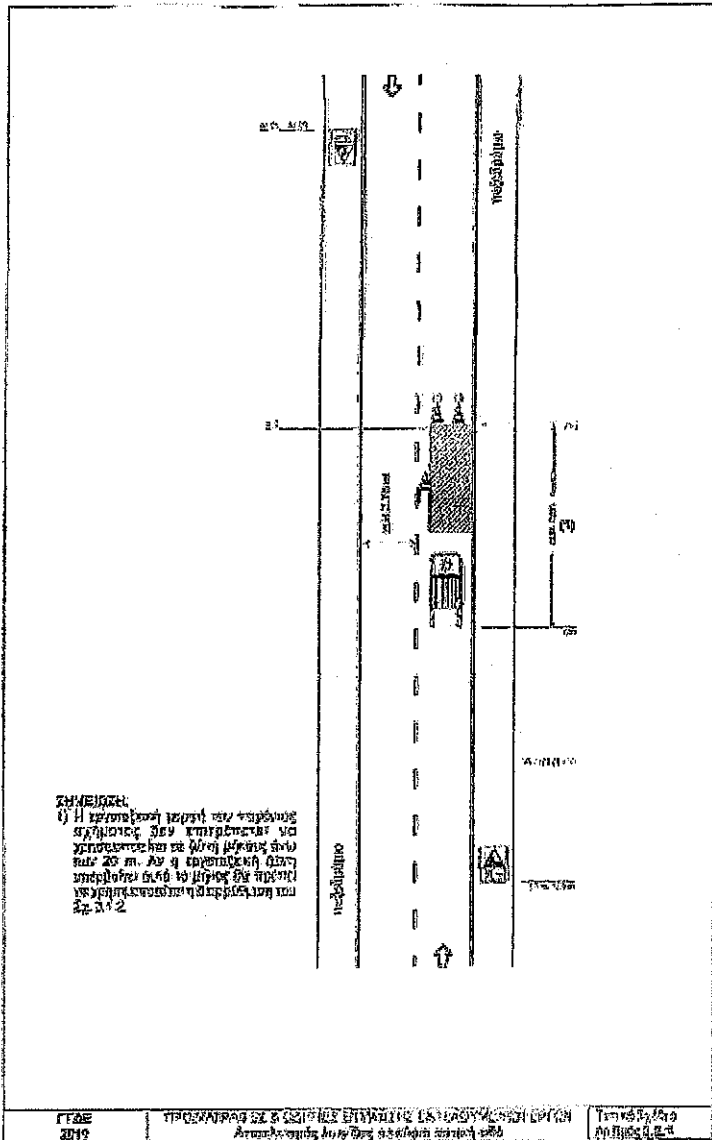

ΣΗΜΕΙΩΣΗ:
 1) Η προτεινόμενη οδός να κατασκευαστεί με πλακόστρωση με μήκη πλακών από 20 π.μ. με 4 εκατοστά διαστάσεις πλάτους και 10 εκατοστά πάχους με διαστήματα μεταξύ τους 2 π.μ.

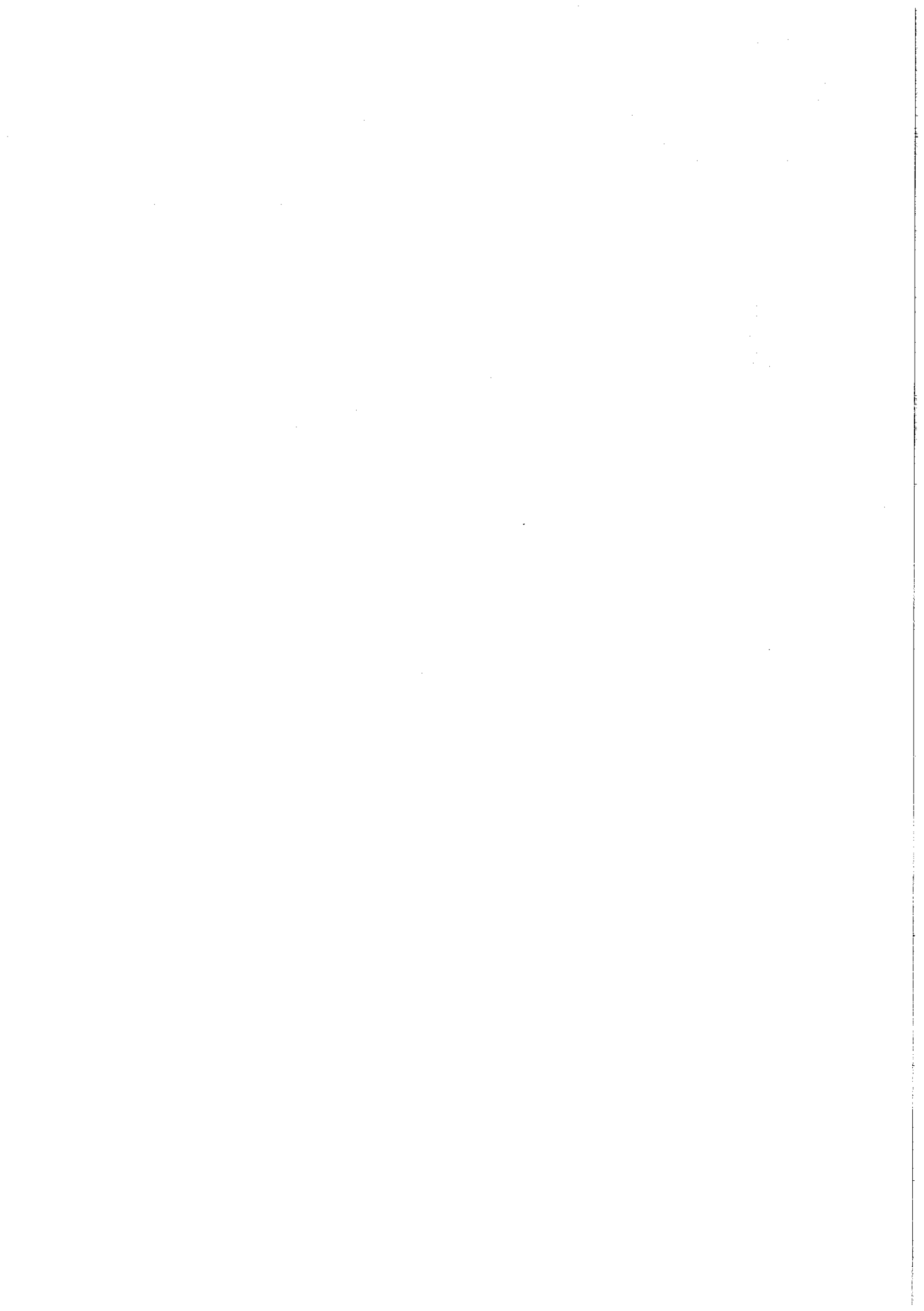

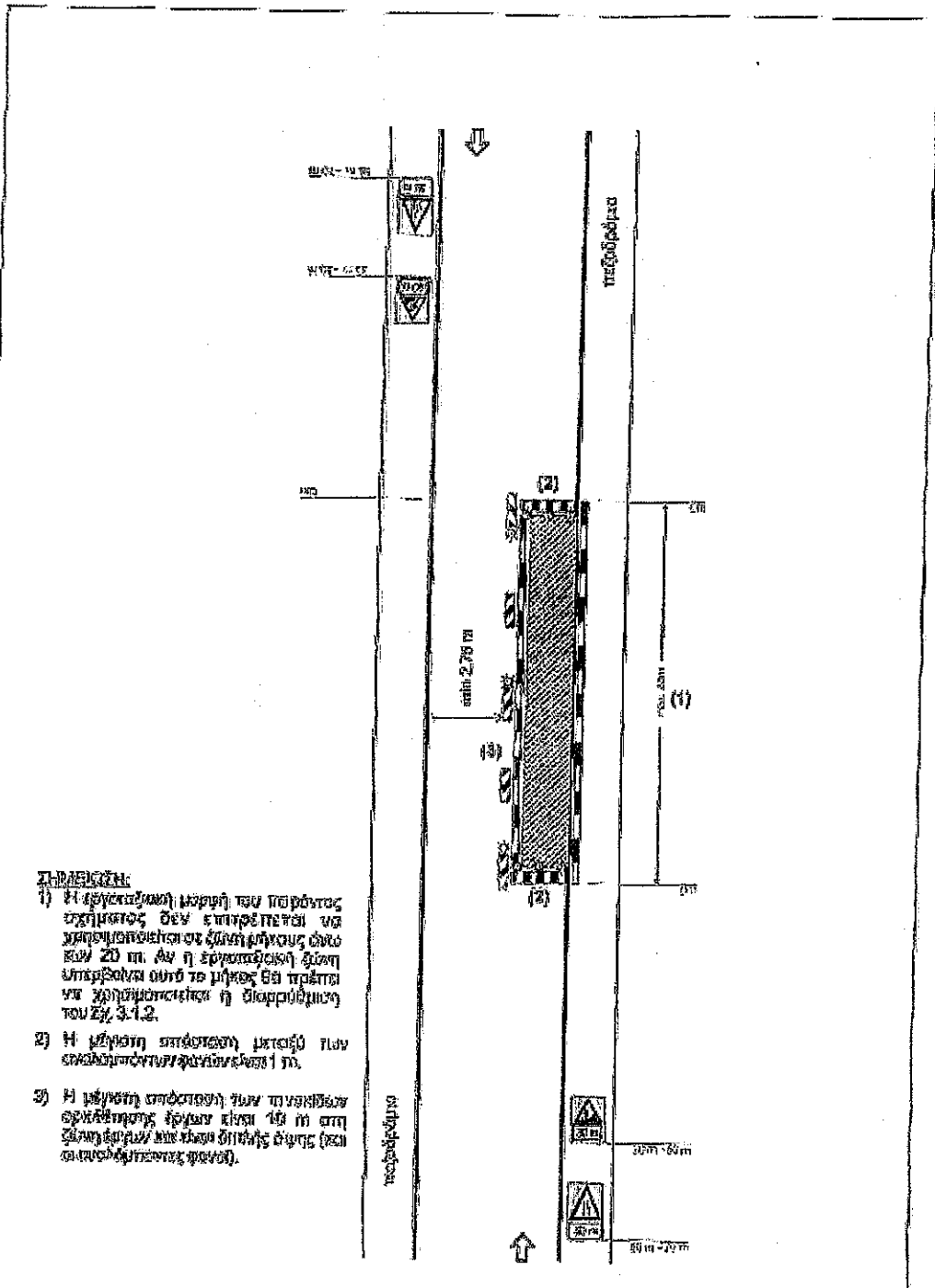

ΣΗΜΕΙΩΣΗ:

- 1) Η εργασιακή περιοχή του πεδούτος οχηματος δεν επιτρέπεται να χρησιμοποιείται σε ζώνη κίνησης πλάτος 20 m. Αν η εργασιακή ζώνη υπερβάλει αυτό το μήκος θα πρέπει να χρησιμοποιηθεί η διαρρύθμιση του Σχ. 3.1.2.
- 2) Η μέγιστη απόσταση μεταξύ των ασφαλιστικών φράκων είναι 1 m.
- 3) Η μέγιστη απόσταση των τοποθεσιών ασφαλιστικής έργων είναι 10 m στη ζώνη έργων και είναι διπλάς (20 m) σε αποδύμενες φρεσές.

